# 青島大新民報

郵政登記認爲第三類新聞紙類

發行所 青島特別市山東路六號 青島大新民報社
報費 每份八分 每月二元五角 郵費三角五分
廣告費 每行一次一元
各部電話 重事室 編輯局 營業局 印刷局 發送處 23222
東京支社 京橋銀座西七ノ二
大阪支局 天王寺伶人町五三


## 天皇陛下 賜謁周財政部長

（東京十五日中華社電）十四日抵東京之中華民國國民政府財政部長周佛海氏、十五日午前十時三十分、偕徐大使晉宮、在鳳凰間拜謁天皇陛下、陛下對周氏賜予握手、周佛海氏恭表敬意、乃由宮中退下。

（東京十五日中華社電）國民政府財政部長周佛海氏一行、十五日午前九時半、訪問海軍省及軍令部、分別致訪日來意、嗣晉宮中、拜謁天皇陛下、後於十一時歷訪陸軍省司法省、正午出席在陸相官邸陸軍省所設午餐會、午後訪問結城日銀總裁、及川興亞院總務長官、就日華問題加以懇談、夜出席興亞院總務長官主催之歡迎宴云。

## 賀屋藏相 開歡迎會

（東京十五日中華社電）賀屋藏相以十四日入京、國民政府財政部長兼中央儲備銀行總裁周佛海氏作主賓、同日午後六時、在帝國飯店舉行歡迎晚餐會、大藏省方面、有賀屋藏相、谷口次官以下各部局長、及結城日銀總裁、中國方面有周佛海、徐駐日大使、青木顧問等出席共晚餐、作種種懇談後、同八時半散會。

## 滿皇帝陛下 對有功勞日軍 行第四次賜勳

（新京十四日中華社電）滿洲國皇帝陛下對於從事滿洲國共同防衛、挺身樹立赫赫武勳之親邦日本軍人軍屬、十五日舉行第四次賜勳、此次賜勳爲自康德四年七月七日至康德七年四月二十八日之功績者中之一部諾蒙汗事件及國內治安肅成關係者、死歿者功績者柏見克己陸軍大佐以下三百八十七名、以死歿之日各予賜勳、對生存功勞者野口進陸軍大佐以下六百十六名、以康德六年六月二十二日、乃至七年四月二十九日之日本軍人中、有諾蒙汗激戰之幾多勇士包含在內、死歿者中有編紅帽受機在諾蒙汗空中縱橫馳騁、以擊墜王馳名世界之故島田部隊長及猛鷲可兒中尉、生存者中有諾蒙汗親獵使蘇聯空軍心膽俱寒之野口部隊長等空陸勇士、諾蒙汗三週年紀念日、殊令人對於各勇士發生感激之情云。

# 德軍越過烏克蘭 向敵心臟部猛進

## 蘇軍指揮系統陷大混亂

（柏林十五日中華社電）自庫爾克斯哈里科夫方面至俄洛尼茲南方打入大楔之德軍、活用得意之孫臏戰術、突入紅軍之心臟、實行放胆果敢中央突破、紅軍陷入解散狀態、齊讀與古軍指揮系統、已形混亂、南部紅軍統帥部、關於友軍部隊在如何地點實行如何戰爭、全然不判明狀態、一方德軍司令部爲避免供給情報於敵軍、其不發表詳細佔領地點、僅作漠然之發表、德軍不遑休息、繼續急追、齊滾東克軍殆已陷入潰滅狀態、德軍當局、關於德軍之前進狀況、十三日夕刻、「一戰線現已越過烏克蘭黑土地帶、進至草原地帶云」由是觀之、德軍之越過頓河支流塞比爾河、到達波爾加河西方草原地帶、而此種現狀繼續時、德快速部隊不久即可擊散敗敵、到達波爾加河畔斯塔林格勒、此乃該地軍事專門家之一致觀測也、又據十三日夕刻柏林情報、德空軍精銳對於敗走之紅軍大集團、加以猛烈之急降下轟炸、致死屍山積云。

# 突破紅軍堅陣

## 進抵米佛林斯克郊外

（斯德哥爾摩十五日中華社電）據該地通信德軍方面情報所傳、已拔南部地區要地羅索西、波克恰爾猛進中之勞波克將軍麾下德軍、追擊敗走之紅軍、突破喀山斯克（波克恰爾東方五十公里）、殺到頓河最大灣曲部西方約八十公里米佛林斯克（喀山斯克南方二十公里）郊外云。

（柏林十五日電）德軍司令部頃於十四日午刻公佈戰報如下：

**東部戰線** 東線南區德軍衝向南挺進、突破紅軍堅固陣地、德軍同時廣泛紅軍、并包抄之、德空軍反覆攻擊敵後撤軍隊、德坦克軍在伏洛納許之西北突擊中而包圍大隊紅軍、東線中區紅軍局部反攻皆告潰退、敵方陣地發生動搖、胡爾查夫包圍戰役事後、掃蕩戰中德軍俘獲蘇軍第二軍總司令佛拉莎友中將。

**埃及戰線** 埃及前線埃爾阿拉明區僅局部戰爭、德機及高射砲隊曾擊落英機十二架、德潛艇頃在巴勒斯坦海外發射魚雷二枚、連中敵方護航隊中油船一艘。

馬爾他島英軍根據地、續遭德義機群之猛炸、德方戰鬥轟炸機在英國南部沿海擊沉英巡邏艦一艘、海峽上空英機四架命中墮地、英機昨夜襲德境、平民略蒙喪失、來襲英機五架墮地。

## 赤都西北方 加里密區 德蘇在激戰中

（里斯本十五日中華社電）據莫斯科電、東部戰線堤斯通信莫斯科西北方加里寧地區南地點、自十四日午後起展開激戰、紅軍現正對德軍作殊死防戰中。

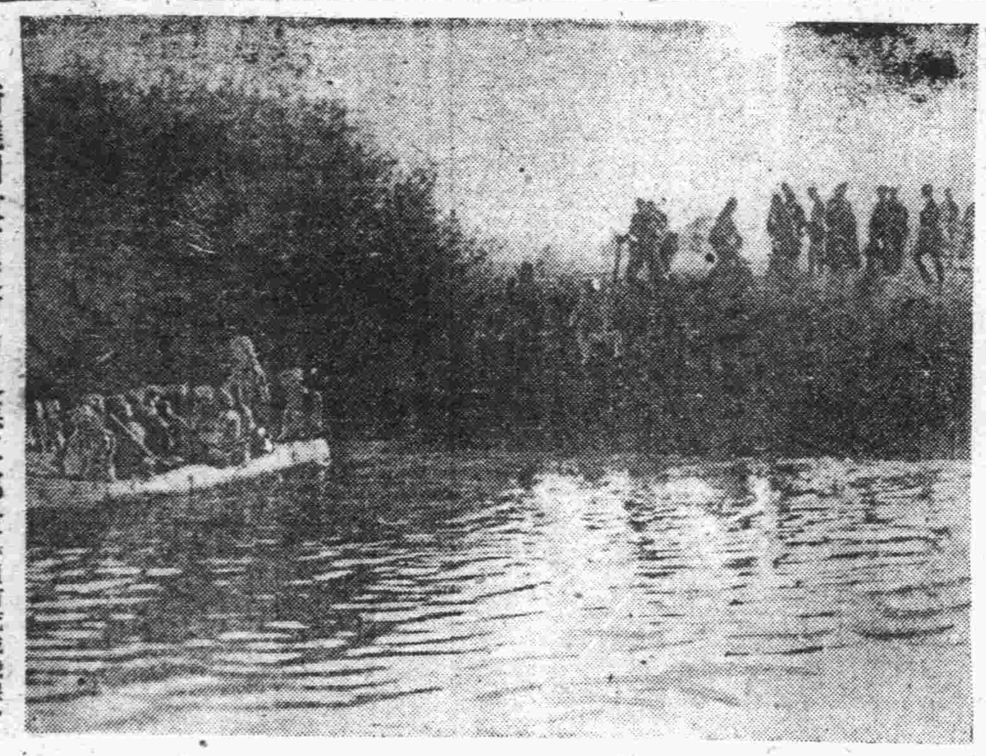

衝曉闇敵前渡河中之德軍部隊（頓河流域戰線）

# 東線俘虜紅軍 二個月間七十萬一千

（柏林十五日中華社電）據德意志通訊、由德軍當局所得情報稱、在東部戰線自五月十四日至七月十四日二個月間、德軍所俘獲之紅軍達七十萬一千、又該期間德軍擄獲及破壞之紅軍戰車三千九百四十輛、各種砲七千百門之巨云。

## 埃及前線作戰 軸心軍出積極攻勢

（羅馬十五日電）義軍司令部頃於十四日午刻公佈戰報如下：埃及前線德義戰鬥部隊進攻順利、俘敵軍多名、內有營長一名、德軍十三日又活躍於上空、彈擊下敵機九架、義機曾擊下敵方四引擎「解放者」型一架、英機曾來托布洛克空襲、投彈命中阿剌伯人數名、英機有二架命中噴海、班加西區防空隊亦曾擊落敵機一架、德義機群曾攻擊馬爾他島之拉威尼齊機場、德機又擊落敵機二架、義方曾喪失六架云。

（羅馬十五日中華社電）埃及戰線、依然以埃爾阿拉明地區爲中心繼續激戰、軸心軍數日前得義大利增援部隊之開到、有積極的開始攻勢之勢、義軍司令部謂、羅美爾將軍既得足能應付任何事態充分武器與軍需品、尤以義空軍加入羅美爾軍、已破托布爾克馬爾薩馬特爾威力、陷落後之沉默、埃及決戰已見活躍云、對此英軍將艦隊集於地中海、砲擊馬爾薩馬特爾、同時由西菲印度方面請求一切方法、得空軍支援、德義軍已確保壓迫英軍制空權云。

## 埃及禁止 難民入境

（昂哥拉十五日電）埃及政府頃於十三日頒令、嚴禁軸心國佔領下各國難民及移民進入埃及、該批移民約五千左右、業在埃及者亦須立即撤離、否則將編押在集中營、凡現在英軍下服務者不在此例、據稱、埃及政府頒布此令、其用意有二、一、埃及政府企圖應由英方保護之難民責任、及深慮該難民中或爲軸心國方面之間諜也云。

## 西亞各國 反英熾烈

（瑞典京城十五日電）據昂哥拉來電、西亞各國民衆、因軸心軍對北非取大攻勢、並於中東兩部戰線迭次告捷、其反英熾烈之形勢益顯、巴勒斯坦方面之阿拉伯人及猶太人、以及伊拉克方面之反英暴動、已更加惡化、以阿拉伯人爲中心之民族結社、得一般民衆之擁護後、已在英兵給養及各鐵路開始怠業、並進而煽動由英軍倉庫擅自取出資料、或燒毀火車等、於地中海方面發生戰鬥、英軍當局因將兵力調往北非、故該方面兵少力單、無從加以彈壓、又美國斯坦普魯來電、埃及勞工之罷工事態、亦愈嚴重、而因當地英軍徵發食糧毫無止境、致食糧恐慌較前愈甚、英方雖以種種方法圖予制止、終以民衆激昂、壓抑愈重、反應愈烈云。

# 印度國民會議派要求 撤退英政治勢力

## 並主張對英開始抗爭

（里斯本十五日中華社電）據路透通信瓦爾達來電稱、全印國民會議派運用委員會、頃已到達要求英政治勢力從印度撤退之結論、而此項決議內容、並非要求英國軍隊由印度撤退、而爲要求完全政治的獨立者、十四日與國民會議派領袖內爾會見之路透通信特派員、對內爾質問「解決印度問題之前提條件爲何」、內爾答稱「解決印度問題之關鍵、在英國承認印度獨立、及制定印度人之憲法權限」云。

（里斯本十四日中華社電）據瓦爾達電、全印國民會議派運用委員會、正檢討甘地之對英決議案、由長阿薩特及領袖內爾、參議其他各派之意見、擬定新折衷案、成立後、再於新近召開會議、向甘地提示、甘地之對英決議案、支持消極態度、主張對英開始抗爭、並擴大進派之行動、據另息、甘地提案是否可於執行委員會中通過一定、但視一般輿論之反響如何而定云。

## 樹立印人政府 印國民會議決定要案

（里斯本十五日中華社電）據新德里來電稱、在瓦爾達開會中之國民會議派運用委員會、十四日以要求英國政治勢力由印度撤退與夫由印度人樹立臨時政府、探擇長文決議、右決議預向八月七日在孟買開會之全印國民會議派委員會提出、求其最後的承認、決議要旨如次、吾人不止要求英國權力由印度撤退、其非要求英國軍隊及英僑撤退、蓋要求英國之政治的權力退場、英國如不容納此要求時、則由印人自己之手樹立臨時政府、將來仍與英國維持友好的關係、但英國如加以拒絕、則會議派爲擁護印度國民自由與權利、以甘地爲首領、將斷乎出以非暴力抗爭之手段、然用人之臨時政府、網羅印度界代表者、同時設立憲法改正委員會、以備制定各層各受之憲法云。

日軍威壓北太平洋 皇軍收容敵方守備隊的家屬

## 英軍逮捕 印佛勒族民

（里斯本十五日中華社電）據路透通信倫敦來電稱、印度事務相亞美利十四日於下院、關於印度西北部新托地方佛勒族暴動事件、答辯如左、英軍隊在偵察機掩護下、搜查佛勒根據地區、逮捕佛勒族指導者甚多、及約一千名之佛勒族民、事態惡化、然關於維持治安諸種努力仍有必要云。

## 智利國民 擁護和平

（東京十五日中華社電）據日日新聞載、阿根廷京城特電稱、據智利首都來電稱、智利國粹黨、青年保守黨、和平促成會等各黨派、爲擁護該政府之中立政策、特於十一日在首都台開示威大會、出席民衆約兩萬餘人、情況異常熱烈、該大會對阿根廷及智利之中立政策、均表示擁護之決意、阿根廷代表安德利出席參加開會時、和平促成會代表者邀請智利之氏、即發表其主張謂、智利之目的惟在和平、無論如何繼續保持中立、決不願捲入戰爭云云。

# 婆羅洲資源豐富 入開發建設階段

（〇〇基地十五日中華社電）婆羅洲民政部之榎本謙吉氏、十一日負重要任務飛來〇〇、所談婆羅洲產業開發現況如左：婆羅洲因軍當局不斷之努力、治安完全恢復、既入建設階段、重要資源開發調查團及經濟團係者陸續飛來、產業開發各方面着着進展、

**鑛業** 婆羅洲以石油爲第一、其因軍當局及我技術陣可淚之努力、着着復興、石炭戰前年產〇〇噸、元蘭荷印須全十萬噸而有餘、目下已開始採掘、現益顯豐富、附近之滿俺礦亦非常有望、年內〇〇噸、擬向日本輸送、擬委於原住民原始的採金方法、調查結果、知極爲有望、此外水銀、日金銀等一切非鐵金屬類、埋藏亦相當豐富、首爲鑛戰爭遂行上必要者、及以東亞共榮圈內不足物資償恒多者進行着手開發爲方針、

**農林水產** 米每年進入萬噸以上、不足者由爪哇、西里伯、里島等移入、本年決供該地方之移入、將來由食糧自給之見地、而圖增產、優良富種之類、由爪哇畫移入、將其對現地農民從事義務耕指、使住民生活安定爲方針、林業爲匹敵爲石油者、戰前曾輸出二十萬噸之木材、我南方林業婆羅洲物產、其他日人商社、在三馬林達方面亦云活、種類以鐵木等建築用材檀用材等爲第一位、纖維用材火柴軸用材亦甚多、多數之種類與樹種、深入前人未踏之密林、我擔當者獻身的開發此等木材資源、發揮婆羅建設之努力云。

**製鹽** 全然不用燃力、隨處可適宜開始、定委託指導、給原住民努力從事云云。

# 馬尼剌市復興

## 工場九十三處再開業

（馬尼剌十五日中華社電）因軍政當局以現地軍民需目標、努力恢復菲島內工業生產、現以大馬尼剌市地區爲中心集結之各種工場、故順利復興、即六月末工場再開業如次、

煙草製造業（雪茄及紙煙）一六、印刷業四、罐頭製造業（包含麥酒及其他）七、糖及酒精製造業七、椰子油（包含人造黃油香皂製造）六、紡織及布（紡績工場）九、橡皮鞋製造（包含橡皮及皮革製造）十七、製材業五、鐵鋼品製造業二、機械工業三、汽車組立業六、製鋼業（馬尼剌鐵鋼製造）二、電氣製造業二、煉瓦製造業二、洋灰製造業二、水泥工業一、共計九三處、而右工場中、尤於電氣工業部門、則機械工業、椰子油工業、酒精製造業、紡織業、印刷業、汽車業等、關於軍直接運營、乃軍當局指下、對被管理營業者依其經營、對於從業之菲島人、西班牙人、第人、德義人等、各使其從事云。

# 美國最大弱點 即爲橡皮缺乏

## 泰晤士報雜誌論調

（里斯本十四日中華社電）大東亞戰爭爆發後、日美在太平洋之地位、業已大爲轉變、美國橡皮不足、以致運輸亦呈困難、其戰時經濟、已顯露缺陷、英泰晤士報雜誌、對此表示其意見、大意謂「美國在此戰爭進行之時、仍難脫出其爲弱點所支配之情形、此即美國物資不足、大感痛苦、而其綜合的能力、亦不能不受此種弱點所支配、蓋美國雖有豐富之鐵、但鐵纜缺乏、而目前美國之最大痛苦、厥爲橡皮不足、其運輸困難之原因、即在於此、目下惟有以火車從事國內運輸、俾減少汽車之橡皮消耗、其所存橡皮、至多亦僅能供半年之用、故至一九四四年時、美國將出現一奇事、即其全部汽車、將因此而全部停止、據此而觀、則屆時之困頓之情形、殊有不堪設想者云。

## 美遣英軍 司令官決定

（斯德哥爾摩十五日電）美國遣英遠征軍駐歐總司令部宣稱、美將克拉克上將業任陸軍司令、施貝資上將任空軍司令、查利士將主持遣英美軍之給養事宜、哈德爾上將業任駐北愛爾蘭美軍司令、麥納司蒂爾上將業任駐冰島美軍司令、前述五司令官直隸于美國遣英遠征軍總司令埃森霍佛上將云。

## 西班牙國 革命紀念日 總統重大演說

（柏林十五日中華社電）據馬德里來電稱、佛蘭哥總統、以本月十七日於西班牙革命紀念日之際、召集國民議會之意旨、十四日發表矣、佛蘭哥總統、擬於席上作重大演說、消息靈通方面謂、有某種法案發表云、復據十三日合衆電稱、西班牙、葡萄牙兩國總統暨兩國同意近將布告君主聯合制云、故右演說頗惹各方面之注目云。

## 美失業人數 達二百餘萬

（里斯本十五日電）據華盛頓十四日晨來電、美國軍火業工人委員會主席宣稱、美國軍隊徵發施加緊工作下、全國失業數字仍達二、六〇〇、〇〇〇名、政府當局擬徵派九千萬救濟彼、俾使將來在戰事工業服務、茲定於七月底開始訓練云。

## 廣州郊外 發電所修復 月末開始發電

（廣州十五日中華社電）廣州市電力廠最近爲防備民需並工業用電力需要之激增、預先使廣東郊外〇〇發電所急速復舊修復矣、至本月下旬即可開始發電、因之不惟增進廣州百萬市民之福祉、同時對於新生廣東工業界、亦可供給有力之熱源、按從來該所之電源、五仙門及河南兩處之出力爲〇〇瓩、此次因〇〇發電所之復舊、可增加〇〇瓩、廣州市所有需要包含民需工業用、不過〇〇瓩、因此從來之能力雖稱惡劣、而以二發電所持有儲備電源之方針、復因〇〇發電所之發電機附屬發電機汽罐、一變而爲優秀、同時石炭消費量反比從來減少三成、漸止所謂一舉雙得云。

# 美軍駐屯加拿大

## 德外部指摘美陰謀

（柏林十四日中華社電）據德意志通訊報道、美國政府經加拿大政府同意、此次決派美國軍隊進駐加拿大、今後仍擬續派軍隊、北大西洋英領百慕達諸島司令官、由美海軍少將傑姆士充任、德外務當局十三日發表如左見解、指摘美國謀英國遺產之政治的謀略、「一、羅斯福欲乘英國困難、摘取最大限之利益、尤其美國是、恰若拯救英國、其行動乃欲從英國遺產中奪取其佳者之政治的謀略、以外、而英帝國之利害、美國以英國軍事的失敗、乘英國軍事失敗失墜及頹士之時、彼之歸國則於其軍事的失敗上、又加上對於所謂「英國之友」之美國刻薄、於英軍在希臘及克里特島戰敗後、即成立英美協定、香港、新加坡喪失及緬甸印度中東英軍佔據之英屬馬來敗退後、美軍隊即在澳洲上陸、而今也北非敗戰之結果、美國以又(?)進出英屬、英美羅斯福拉攏加拿大、美國之野心、於此可見」云。

## 美工會主張 開第二戰線

（里斯本十五日電）紐約來電、美羅斯福總統、日內將接遠美國工會「CIO」於日前所分發之明片約五十萬張、該明片印有立即要求羅斯福開闢第二戰線云。

# 永定河減水

## 京防水委員會發表

（北京十五日中華社電）自民國二十九年以來、經三年漲水之永定河、十五日午前零時三十分於梁各莊（北京天津中間）附近左岸堤防遂告決潰、濁水氾濫該區一帶、在華北軍內中央防水委員會、業於十四日命令北四大村村民避難、經濟協從事嚴救中、以今後降雨漲水爲限、則無危險、關於此事中央防水委員會發表如左：

（中央防水委員會十五日正午發表）

一、此次因燕京道地區及蒙疆地方降雨、永定河遂於十二日晨來急激漲水、有由北京附近向下流地區發生洪水之徵、中央防水委員會及天津地方防水委員會、與關係機關因事前計劃、對防水正在採取萬全處置、

二、十五日零時三十分永定河梁各莊附近左岸堤一部決潰、因現地皇軍、天津防水委員會及其他關係機關與日華官民適切處置、損害目下僅少也。

三、此次洪水對北京天津地區京山鐵道及其他重要施設、并無何等損害、又永定河目下正在減水中云。

## 津當局抑制 雜糧高價

（天津十五日中華社電）天津雜糧市場、自入青黃不接時期以來、繼續高漲、十三日天津市場之市價、各種糧價顯示民國廿四年以來所未有之高價、十四日更出現最高記錄、市場公司協議對策之結果、鑒於最後更有繼續增之虞、禁止較上週末之交易價格更高之交易、對十三日十四日之高價交易各種類、皆強制以上週末之交易價格爲準、使之解除契約、關於此後之方針、待與當局協商後、再決定抑制高價之萬全策、上週末及十三十四兩日之市價如下表、

| | | |
|---|---|---|
| △落花生油 | 七月上週末 | 一〇六、四〇 |
| | 十三日 | 一〇九、〇〇 |
| | 十四日 | 一〇七、六 |
| | 八月上週末 | 一〇八、一 |
| | 十三日 | 一〇九、〇〇 |
| | 十四日 | 一〇九、五〇 |
| △落花生 | 七月上週末 | 五八、四〇 |
| | 十三日 | 五五、八五 |
| | 十四日 | 五六、三〇 |
| | 八月上週末 | 五五、五九 |
| | 十三日 | 五六、〇五 |
| | 十四日 | 五六、二〇 |
| △黃豆 | 七月上週末 | 三六、七〇 |
| | 十三日 | 三八、四〇 |
| | 八月上週末 | 三六、七五 |
| | 十三日 | 三八、四〇 |
| △黑豆 | 七月上週末 | 二八、五〇 |
| | 十三日 | 二九、六八 |
| | 十四日 | 二九、六五 |
| | 八月上週末 | 二八、五五 |
| | 十三日 | 二九、四一 |
| | 十四日 | 二九、五五云 |

## 虞美人 齊羽著・許濤繪

### 第十二章 靈魂的樊籠 (12)

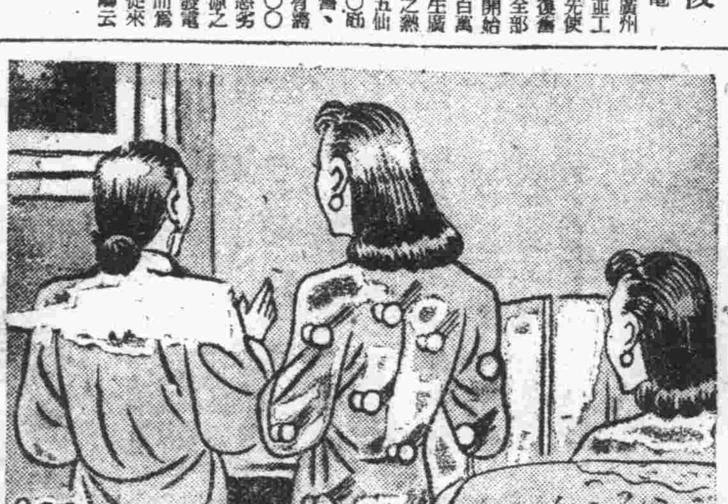


但我比他小、我父親本是這裡張大人的屬員、死了、我是受過中等教育的、我、現在我的丈夫是在着收入很微的事。」婉蘭細看了看她的全身裝飾、雖然也新式、整齊、但確實是不怎樣的華貴、衛小姐又說、「在大家庭裡、有錢的男子眼中、女子的靈魂跟肉體就是他們隨時可玩弄、隨時可摧殘、隨時也可拋棄的物品！」婉蘭說：「您……」衛小姐趕緊又搖了搖頭、說、「我跟他們這裡並沒有什麼關係、不過他們叫我看過的事實是太多了、其實他們也並不是好欺負好愚弄的、現在就已使他們深深地感覺到痛苦了、他們也有點難受了、然而他們究竟是有錢、他們還是不怕！」婉蘭覺着她越說話越氣憤、而也越使自己胡塗、到底是怎麼回事呀？她應當具體地說一說呀！便把她的手拉緊點問說、「我願意您告訴我詳情！」衛小姐說、「詳情一時也說不完、不過老太太還是一位好人、還是慈悲心的、她只是思想太不細密、而且辦事有始無終、她有熱心、但那是在一時的高興、過後她便又去顧她自己的玩的事情、不管她已經允許給人的諾言了、也不再管別人的痛苦了、至於這裡的三位老太太、除了西院那位笑裡藏刀的大賴太太、別的人倒還都沒有什麼」婉蘭又注意地問說：「蘇瑞梅呢？」衛小姐說：「人都說蘇瑞梅壞、但我倒很同情她、我贊成她所作的事」婉蘭將她的手放下了、身子往後縮了一縮、心裡想、原來她也是蘇瑞梅那一邊兒的！這樣我以後跟她說話也得加點小心了！今天她跟我這樣說話、未必不是來探我、」又見衛小姐說、「不過你進了這個公館的門、當然你是她的最大的仇敵、並不是她要恨你、是這個地位太……」婉蘭不由有點忿忿、直起身來說、「您這句話我倒真不明白了！我的地位怎麼樣？我是這裡的新婦、她、——她在這裡我也敢說、她不過是一個寄居的親戚、我覺着我也一點妨礙不着她、可是她也沒有資格來干涉我！」衛小姐趕緊推了她一把、說、也一樣、細細往外聽、隔外有人走路的聲音、到門口了、人走進來了、婉蘭隨着眼睛往外屋看、但見進來的却是梁媽。

梁媽進來時就帶着點笑、衛小姐立起身來說、「菜飯給預備啦？」梁媽說、「預備啦、就做得、待會梁媽就給端來、陶太太您也跟我們少奶奶在一塊吃吧？」衛小姐點點頭說、「也好、我陪着她吃一點、吃完飯我還要早點回去呢！吳太太走了嗎？」梁媽說「大概是由西院走了吧？」衛小姐說、「才要到外屋去收拾桌子、衛小姐又叫着說、「梁媽！」梁媽頓住腳回過來身、衛小姐就又壓下一點聲音、探着點頭問說、「都回來了沒有？」梁媽說、「大人跟太太早就回來啦、太太在北屋裡睡覺呢、跨院大人的書房裡現在大概還有幾位客、」衛小姐又問、「少爺回來了沒有？」梁媽說、「少爺是少爺、小姐、跟袁小姐、都沒回來！」婉蘭也很詫異、心急要問、但又覺不好意思問、衛小姐可是又說「難過少爺他今天就不回來了嗎？」梁媽臉上剛才的那點笑容兒這時可又全都沒有了、蹙起來眉、苦着臉、看了婉蘭一下、又說、「我想大概不能夠不回來吧？大喜的日子、新郎官那能夠不回來入洞房呢！」婉蘭的臉上突然又一陣發熱、衛小姐說、「你沒聽說他們現在在哪兒啦嗎？」梁媽說、「我就知道小姐是上同學的鄔小姐家裡去了、趙小姐、唐太太、李太太、都跑那兒勸去啦！」衛小姐說、「小姐今天回來不回來倒沒有多大關係、袁小姐要是永遠不回來更好、只是你們少爺、他？………」婉蘭心裡發急、也正是爲着這件事、可是梁媽倒嘴動了兩動、並沒有發出聲音、婉蘭喁喁地再也耐不住了、就突然也問說、「沒有一個人知道他現在哪兒嗎？」梁媽晃着腦說、「剛才我可聽見門房兒他們大夥兒正在議說……」衛小姐也發急說、「說什麼？」


普通玻璃、各種厚玻璃、白冰屑玻璃、鐵絲玻璃、絲紋玻璃、磨砂玻璃

三昌玻璃販賣組合 太田洋行

青島濟南路六五號 電話２（二〇五、六二、五五）號
倉庫雲南路一八二號 電話２五二一六號

電氣專家

常備大批優良電機 兼包一切電氣工程
批發零售按裝修理 價格公道歡迎惠顧

凡貴廠電機發生障礙時請速電告敝號當立即派員前往檢查概不收費決不食言

青島復興電業謹啓
濟寧路五十八號
電話二四六八八・電報掛號七一九三

總批發
各種五金 各牌洋針 各種鏡子 各種陶磁器
飛鴉鐵器 各種刷子 化學製品 各種文具
各式口琴 新髮卡子 化粧用品 其他一般雜貨

總經理
麒麟送子鏡子
力士花旗呱呱叫牙刷
鏡美人化粧品
大華洋針

貿易商 新村洋行
青島市場三路十四號 電話（二）五六八二號
仕入部大阪市天王寺區伶人町一九

飯後數粒
保養之本
適合東亞人的衛生保健！
時症霍亂 中暑傷食 胃腸衰弱 便秘頭痛 疲勞暈醉
仁丹奇効通神!!!
每人一包 宜常備

頭痛聖藥
註冊商標
新腦
醫學博士 森田資孝先生贊許

立止頭痛！靈効如神!!

腦新如遇頭腦疼痛非常難忍時、頭目眩暈神智昏迷時、或讀書過度精神疲倦時及惡醉宿酒未醒時、倘速服腦新可立見奇効、其効若響、服後三分鐘、頓覺頭目爽快神智清新、苦痛若失、有如夜月秋遊能有心曠神怡之妙、此種確爲本劑獨具之特長、且雖連續服用、對於腦神經或心臟胃腸等、決無副作用、亦無影響、孕婦服用亦無害

主治 偏正頭痛 頭迷腦暈 精神鬱悶 宿酒惡醉

包裝 四包裝 七包裝 十三包裝 二十八包裝 六十包裝 百六十包裝

★腦新一樂、近江坊並無分店 ★各地藥房均有代售

大日本名古屋市東區 荒川長太郎合名會社

# 日軍精銳猛攻下 完全佔領瑞安城
## 浙省全域已告底定

（浙江前線十五日中華社電）沿溫州瑞安公路南下之日軍〇〇部隊先鋒、於十三日午後五時左右、由瑞安北方到正渡涉城外無數河溪、陸續開到城壁下、又主力部隊亦於午後一時向瑞安北方六公里之天南山西霞山之線進出、繼續猛進云。（又電）日軍先鋒部隊、沿溫州瑞安公路迅速南下、十三日下午五時已達瑞安城外、又一部日軍主力、十三日下午一時、亦逐抵瑞安北方六公里之大南山西霞山地云。

（浙江前線十五日中華社電）對於浙江省南岸最後要衝瑞安肉迫攻擊之日軍精銳部隊、突破城外北方之小河地帶、十三日夕刻突入瑞安北東部遂次掃蕩城內、同夜完全佔領之、茲浙江省全域完全在日軍威武之下慴伏矣、暫編第三十三師一部因日軍之猛攻而受潰滅的打擊、逃往福建省境方面、瑞安爲臨於溫州南方約五十公里飛雲江河口之城市、城牆高一丈、幅一丈餘、人口約三萬、爲茶、葉煙、柑類之集散地、有運河通溫州云。

# 敗戰下的美國（下）
## 物資極感缺乏

△樹膠文明之破綻

其次因爲大東亞戰爭的勃發、給予美國的影響是很大的、第一就是關於樹膠產業問題、美國的文明也可以稱爲樹膠的文明、因爲美國處處都盛行利用樹膠、無論是用於汽車、電話、幾乎樹膠成了絕對必需的產業了、美國在過去每年需要六十萬噸的樹膠、其中的百分之三十強、也許是僅僅的一萬噸、是由南亞馬孫流域運來的、到了去年度由馬孫流域運來的樹膠只不過有一萬二千噸、僅僅不過是全必要量的百分之二十而已、因爲美國所消費龐大數量的樹膠、差不多全部都是由馬來及荷印供給的、到了現在像這些地域都已在日本確定範圍以內、美國喪失了樹膠的供給地、實在是他的致命打擊。

由於樹膠的杜絕、最感覺難受的就是汽車、若是沒有了汽車、就如同美國文化界未到達有汽車的程度、一般美國人都這樣想、若是沒有汽車兜風他們的浪漫生活就沒有意味了、在大東亞戰爭剛一勃發的時候、美國政府就對車胎、膠皮管等、及樹膠製品的販賣、截至一月初旬一切皆禁止了販賣、到後來又命令對一般民間的車胎中止配給、同時對以娛樂爲目的的汽車旅行嚴重加以取締、一月二日又將乘用汽車及載重車完全禁止售賣了、及到了一月底民間需用的汽車生產遂全告停頓、到了三月初旬當局已經言明徵用民間汽車車胎的意旨、最近羅斯福已命全美各州對樹膠節約、又限制汽車的時速最多不得超過六十四公里、由於這些事實的判斷、美國感覺樹膠不足的困難、實在是由於日本想像以外的。因爲樹膠和原料的不足、所以就禁止了汽車的製造、這種事情予各方面以很大的打擊、例如迭特羅伊特市之失業騷動、原來我們都知道汽車工業都市迭特羅伊特在戰前有四十萬在汽車工場作工的工人、自從禁止製造汽車以後、就命令以製造飛機和戰車代替製造汽車、可是把汽車製造工場改爲武器製造工場、也需要相當的時日、因爲這個原故、這四十萬的職工就都非失業不可了、因此這些職工都團結起來、一齊要求失業津貼、更使當局感覺非常的困難、要像這樣的作下去、羅斯福在一月發表的六萬架飛機與四萬五千輛戰車的增進、也恐怕是不能實現的。

△錫及石油亦感缺乏

美國除了感覺樹膠不足以外、還感覺着錫的不足、美國每年平均的消費十萬噸的錫、其中的百分之四十五都用於罐頭的生產上、日軍既定馬來半島後錫的輸入完全杜絕、結果錫同南美的玻利維亞請求錫的輸入、又因爲美國內沒有精煉錫的工場、所以很感困難、在數日前、美國戰時生產長官納爾遜已經發出命大多數罐頭製造工場至月底止閉鎖的命令、這樣一來又予產業界及一般消費者一大恐慌、此外並從四月一日起直到現在禁止使用食料品、化粧品等之錫製容器、同時並實行以使用完了的牙膏及剃鬚用肥皂的空錫管去買換新的牙膏等、以實施錫的強制節約。美國對於錫的缺乏也和錫是一樣的、若是缺乏錫就不能製造錫合金的武器、就在這一點上說、美國的軍需工業將要蒙受如何的打擊、是不難想得出的。

美國苦惱着資源的不足、不僅是限於東亞生產的資源、就是美國自身生產的資源也感覺不足了、代表美國出產的石油、生產的減少固然勿須贅述、然由於油槽船之不足和輸送增加、以致使輸送不圓滑而陷於混亂狀態、對石油負有責任的伊克斯石油調查官、已言明自三月七日至十四日在一星期中、由於油槽船的沉沒與喪失了六十八萬桶的石油、因了這個結果、這一星期中在東部海岸諸州的石油儲藏量已經減少了。若是按美國船舶協會的發表所稱、到去年十月底的油槽船數是三百五十隻二百六十萬噸、到後來由於日德義軸心國方面潛水艦的活躍、其中五分之一的油槽船已經喪失了、此外更因了護送制度的拙劣、和輸送能力的低下、所以石油的輸送力約較平常減低了一半、向來紐約、和華盛頓東部地方石油需要的九分之五、都是從墨西哥灣和德克薩斯運來的、因了油槽船的喪失、所以東部地方的石油非常感覺不足、又因爲東部地方的交通呈現了大混亂狀態、所以到了最近美國當局已經感覺束手無策了、自從五月十五日實施汽油配給制以前、因爲一輛汽車一個星期僅配給兩加侖的汽油、所以不能充分行駛、因爲這個原故竟有一千二百萬輛的汽車在交通線上消失了它的姿態、據布宜諾斯艾利斯的電報傳稱、像從來我們在紐約華盛頓所見到如洪水般的汽車、到現在已經成了昔日之夢了。

# 浙東戰樹立偉勳
## 海軍部隊擴大戰果中
### 日陸海空軍協力

（浙江前線十五日中華社電）東中國海溫州方面之日海軍部隊、與陸軍部隊緊密協力着着擴大戰果中、海軍航空部隊精銳五日以來、與陸上及水上部隊進擊相呼應、縱橫活躍、即五日強襲溫州及樂清方面敵軍事施設四十二處而炸燬之、七日粉碎瑞安平陽方面敵軍事施設二十七處、九十兩日再猛襲瑞安平陽、對軍事施設三十四處投擲命中彈、一方水上艦艇、在溫州方面啓開水路、處分機雷、要塞攻擊、頗形活躍、陸戰隊精銳、與陸軍部隊協力、目下攻擊甌江及瑞安附近飛雲江諸要點中云。

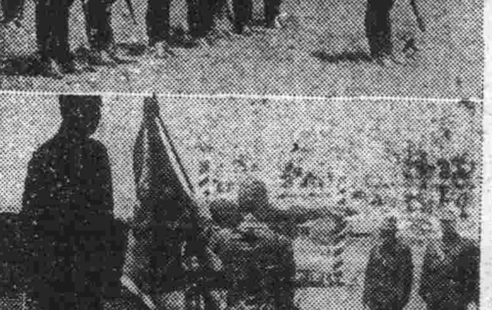

# 儲備券流通地域
## 擴大至華南一帶

（上海十四日中華社電）廣東省廣州市之收回舊法幣工作、已自本月十日起實施、至二十三日截止、故儲備券之流通地域、已擴大至華南一帶、與華中蘇浙皖三省之舊法幣收回工作、業已完全成功、南京上海兩市則已自日前開始斷行禁止舊法幣之流通、亦已完全以儲備券通行、其他和平地區、最近亦將禁止舊法幣之流通、現在儲備券之流通區域日見擴大、而舊法幣之流通區域則日見縮小、又國民政府財政部預定最近即將實施漢口地區之通貨統一、已準備於漢口設立儲備銀行支行云。

## 敵性紙幣
### 一律嚴行禁止

（上海十五日中華社電）自大東亞戰爭勃發後、對於上海租界之敵性擁抵工作、各方面一致實行使一般民衆一掃從來依存英美之精神、而担當東亞共榮圈之一翼、協力建設新生上海、惟因尚有一部分、以其謬誤之思想、持崇拜英美的思想、在大東亞戰爭前、對於上海殘存之英美幣港幣等、投機實行買賣、因之、上海方面陸海軍各最高指揮官、於十四日發出如左之布告、關於敵性國通貨及基準之一切交易、嚴行禁止、如有違反者決以軍法加以嚴罰、

布告

凡持有美國紙幣、英國紙幣、香港紙幣及通貨票據、而行買賣、及其一切之交易（同時對於携帶交易、包含運送）並英美幣香港幣本位之新規交易、以及匯兌交易者一律禁止、對於以上如有違反者、決以軍法處斷云。

# 收回舊法幣
## 總計十一億餘萬元

（上海十五日中華社電）華中舊法幣之回收、業自六月八日開始、以三十日全面停止交換、十四日據舊法幣整理委員會發表稱、在右期間中回收總額、爲十一億二千八百萬元、約上海及南京地區、流通額之九成餘、在其他地區換收六成內外、對回收舊法幣、因公債之交付、或對儲備銀行、以存款而處理、結局在全面交換實施中、儲備券新規發行額不過增加二億一千萬元云。

# 東亞同盟
## 自治軍宣誓式

六月三日敢然投入和平陣營之王天祥將軍集合麾下精銳所編之「東亞同盟自治軍」之宣誓式十二日午後二時、在郜鄆〇〇部隊嚴肅舉行、是日在〇〇部隊內營庭所設式場、周圍以紅白幔幕、在規定時刻之二點鐘開始儀式、首由〇〇部隊長對於王天祥軍長以下參謀處長各旅長致開式辭、王天祥將軍宣誓「協力日本軍盡瘁於新華北建設」嗣王軍長以下將領署名捺印、於宣誓書由〇〇部隊長致訓辭等後散會云爲與王將軍（×印）以下宣誓式（上圖）軍旗授與（下圖）

# 日本與安南
## 經濟協定
### 十八日左右簽字

（西貢十五日中華社電）日安南經濟交涉本年度實行協定、自去年末開始交涉以來、即進行折衝、其最重要品目、關於米之對日供出數量、此次兩國之意見已告一致、在達拉特、經東山事務總長、與德克總督之間、進行交涉後、確認已全面的妥協、其後兩國事務當局間、復行調整條約文、以俟完了後、定於本月十八日左右、在西貢由日本芳澤大使與德克總督之間正式簽字、同時日本方面對於由取得物資中之最重要物資、米一項、即關於依日方之要求、作全面的買徵、除安南國內之消費外、凡全安南所產之米、悉由日本方面供給、關於鎮原價原料、丹寧、木材等民需物資、亦增加對日供給、如新關於彼我之交易數量、較諸去年、已全體增加、是故對於日安南之一般經濟關係、頓形表示強化云。

# 檳榔島貿易
## 復興可期

（檳榔島十四日中華社電）日軍佔領以來、已經七個月、檳榔之島檳榔島（北宗）已着着復興、而北部乃馬來物資之集散地、須繼行船運、州知事片山省太郎氏、對檳榔島復興之擴貢、談述如次、一、首先爲復興貿易、以期爲北部輸出及輸入港、及進行計劃亦告完成、諸如橫或倉庫等均被戰禍破壞、完備又民船大規模建造中、藉加以利用。一、原住民之指導乃重要問題、充分發揮手腕、乃站原指導地位之日本人責任也云云。

# 偽軍完全喪失
## 黃河以南蠢動據點

（太原十五日中華社電）據當地所接情報稱、重慶偽軍在黃河以南之蠢動據點已完全喪失殆盡、幾度欲潛入中條太行兩山岳地帶、然已被日軍分斷擊潰、加之自五月初旬展開將共兩軍殲滅作戰、使重慶軍被封鎖於黃河以南、故此度恐懼日軍渡河進攻、乃狂奔於強化河防、改編偽第六師胡宗南部下三十四集團軍、重新編成三十四、三十七、三十八三個集團隊、三十四集團軍長李延年、部下計一軍、三十七軍團軍長劉戡、三十八軍團軍長劉希貞、九十軍六個軍、偽二十七集團軍長爲陳時、副軍長李鐵手、部下計偽三十八軍、七十六軍、八十軍、新編十軍軍長劉東山、（四個軍）三十集團軍長爲范漢傑、副集團軍長丁得隆、總副先部下計十軍、十一軍、五十二軍三個軍集團及其敗殘各軍之混成組織。

# 日海軍部隊
## 海南島綜合戰果

（〇〇基地十五日中華社電）海南島日海軍部隊、與陸軍緊密協力、強化附近海域一帶之哨戒、同時與航空部隊協力、連日實施對潛艦警戒以期捕捉敵潛水艦擊滅擴大協力南方作戰部隊之範圍、又陸戰隊屢次掃蕩內地蠢動之殘敵、治安着着恢復、大東亞戰爭勃發以來、迄至六月十八日、該方面之綜合戰果如左：

敵遺棄屍體三千十四、俘虜六百十九、擊沉艦船六十三隻、拿捕艦船十七隻、鹵獲槍砲千四百七十一、彈藥一萬三百三十、手榴彈四百六十六

# 強力推進清鄉工作
# 壽光縣政頗進展
## 游縣長督勵民衆自衛

（本報特訊）壽光縣由游恩波縣長率先於益都、壽光、廣饒、臨淄、四縣境一帶強力推進清鄉工作其戰果已着見效果、現在壽光縣管內狀況、大體如次、足證縣政之進展、即以益家口爲中心、由附近縣公署收入年額約一萬元左右、蓋亦該地方之豐饒、將來計劃增加、農作物以麥、高粱、麻等爲主、麥年產約值三百萬元、高粱二百五十萬元左右、縣警備隊從來僅有三個中隊、最近有〇個中隊、約〇千名之兵力、對縣治安確保頗舉戰果、縣附近、前即爲共產八路匪之根據地、因游縣長等努力略有進展、日軍部隊徹底殲滅匪團地下組織、諸工作順調進展、尤以此次清鄉工作、游縣長親自督勵民衆、而爲其衛、覺悟自村自衛、民衆於各村落分別組織自衛團、同時強化保甲制度、而佈召集各鄉村長一次以上。開村長會議、圖縣政治力之浸透、一方一般民衆在村長指導之下、從事耕作、本年收獲期九回、期待農作物之增收、在例年以上云。

# 治運成績優良者
# 內署頒給獎金
## 王兼督辦親臨致訓辭

（北京十五日中華社電）內務總署、爲對二十九年度治運成績優良之甲等縣知事十一人、頒給獎金、特於十四日十一點、在該署禮堂舉行頒獎式、王兼督辦、吳頡署長、王蔭霖秘書主任、張亞東民政局長、各參事秘書科長、及此次頒獎縣知事十一人、均先後出席、華北政務委員會代表夏肅初總長、治安總署代表劉瀛秘書主任、亦均出席參加、開會如儀後、首由吳署長報告頒獎經過、繼由王兼督辦作懇切之訓話、來賓致詞後、最後由清苑縣知事劉愚萃、（現調保定市警備處）代表全體受獎人員致答辭、至十二點禮成攝影散會、茲錄吳頡署長報告頒獎經過原文如次、

今日爲本署對於二十年度辦理治運之特著成績各省區縣知事頒獎儀式之日、本人僅將經過略向大家報告、在民國三十年、本署因治安運動、逐漸強化、地方司治、更需嚴舉、乃以主管立場向友邦斷然方面、再連絡、首先對二十九年度辦理地方治安特別出力之縣知事、及自衛團長等、予以獎勵、旋即擬定頒獎辦法、並預備獎金專款、同年四月間、本署當予治安總署會稿、咨行河北河南山東山西四省、並訓令各道公署、將此項辦理治安特著之獎勵、嗣因各省咨報手續複雜、參差不齊、直至本年春季、始經河南河北山東山西各省陸續報齊到署、本署爲注重起見、至本年四月始將應受獎人員及獎金分配數目最後核定、於六月下旬、咨請各省查照、此次核定獎額、計河北省縣知事甲等三人清苑劉愚萃、武清王文彬、邯鄲楊肇基、乙等二人、灤縣雷恒成、任縣張法天、自衛團員甲等三人、固安劉滋、正定朱玉岑、新鄉王鳳岡、自衛團員乙等二人、藁城焦榮、獻縣劉樹長、河南省縣知事甲等三人、開封張松壽、彰德郭鑑堂、延津安欽、乙等一人、吳子生、山西省縣知事甲等二人、解縣李舜卿、曲沃郭駕生、乙等三人、臨汾王永氣、平遙郭又桑、榆次孫嘉良、自衛團員甲等一人、榆次安緒生、乙等一人、曲沃張甲棠、山東省縣知事甲等三人、桓台杜東寧、陽信王紹武、鄆城劉年、乙等二人、平陰王鋒青、福山劉榮年、自衛團員甲等三人、平陰劉緒安、臨清程子厚、濟陽白玉亭、乙等二人、蒙陰王之慶、安邱李世洲、向有專案事張允行、現任河北縣知事夏崧生、現任河北新海設治安長焦定遠、共三人、總計受獎者縣知事甲等十一人、乙等八人、共十九人、合專案三人、共二十二人、自衛團團員、甲等七人、乙等五人、共十二人、共受獎人爲三十四人、獎金分配、縣知事甲等每人四千五百元、乙等每人三千元、自衛團團員甲等每人二千元、乙等每人一千元、又專案給獎之縣知事、第一名獎金四千元、成績特優及被傷者一名、各三千元、合計共九萬八千元以上、爲全體人員及獎金分配、本署依照原定獎金分配數勵獎、並增照（第四次治安運動地方出力人員獎勵辦法）第九條之規定、將此次之頒獎、甲等縣知事召集到署、由督辦親自頒給、以昭鄭重、而資鼓勵、此次三十年度至三十一年第四次治運、既正在舉行之三十一年夏防案內出力人員、亦當詳籌考評、分等給獎、獎金數目並已大體擬定、須知此爲民國以來未有之創舉、與獎式、而手續複雜、但本署督辦以長、對此異常重視、給親自頒獎、並有親勉訓話希望受獎諸位、切實注意云。

# 時論
## 欲安居樂業 先安其心

安居樂業爲人類通常生活、亦爲人類生存必需條件、如果安居樂業尙不可得、人類生存即無意味、失却生存據依、輾轉死亡、殆不可免、乃世無長治、禍亂橫生、由戰爭毀滅人類通常生活、本不爲奇、自事變以後、匪共滋擾、遍地荊棘、阡衡國內、無一片乾淨土、人民能得勉強苟活者亦爲不易、安居樂業更何可得？然而世難浚夷、天壤間獨有世外桃源資格之簣地、因青島一市、地處海濱、開闢最早、匪共跳梁、無所影響、政清人和、雖舉世昇平不過是、在此世界動亂之秋、青島不僅爲中國之天堂、且爲世界之天堂矣、居是土者、應自知爲得天獨厚、倘安居樂業之外再生邪念、是爲不肖之尤者矣。

語云、欲安其身、先安其心、心之所安、雖驚濤駭浪、險惡環生亦不之懼、倘心不自安、雖處安樂之鄉、蕩平坦之道、亦必疑懼叢生、驚影傳顚、如鬼魔之在左右者、異心生鬼病、全由自身做作、若舉自覺精神、實屬不可及也、青島食糧適將告罄、連日發生之影響、全由少數人自擾、以此連日糧價飛漲、一般不良商人且思乘機圖利、積情囤賣、用戶更不明原因、以爲糧漲價之故、惟恐一旦缺之、明明不待急需、亦急於購買存積、因是購者益多、漲價愈甚、此一時激起之風潮、全由於此、幸市當局預爲之計、自歲初以來、即指派努力從事主要糧食儲集、以備不虞、果然有今日之事發生、立即提出大部包米麵、規定價格、配給販賣者、此種措置、全爲對一般消費民衆所施爲反省決予重懲、警察局亦由經濟警察班召集各麵粉組合開會、關於麵粉配給一項、業由當局充分配給、如有再囤積情賣情形、決從嚴處罰、當局關心民食之措施亦極週到、從茲民食無憂、糧價一時高抬必不能持久、同時一般市民對此應切實認識事實、努力自愛、應知本市一切無虞、食糧一項更無足慮、倘四通八達一切均佔優越地位之青島再陷拮据、其他各地、將無焦類各地處於水深火熱之中乎？民衆欲求安居樂業者不可得、數幸居於世界樂源之本市居民、身既爲安樂矣、又何爲自擾乎？吾人居於是邦、何苦他徙、市民應知居此樂土爲幸、一切行動應勿擾及社會秩序、若失團集情實、不法牟利貪行爲尤爲卑鄙、心懷疑懼、惟恐來日缺乏之恐、消費食戶亦應盡量購入、更爲愚蠢之至、果然食糧有缺乏之虞、即使稍有儲積又當何用？於舉世擾攘中天壤間選此一片樂土實爲難得、又何苦以卑怯不安之心使其紊亂乎？


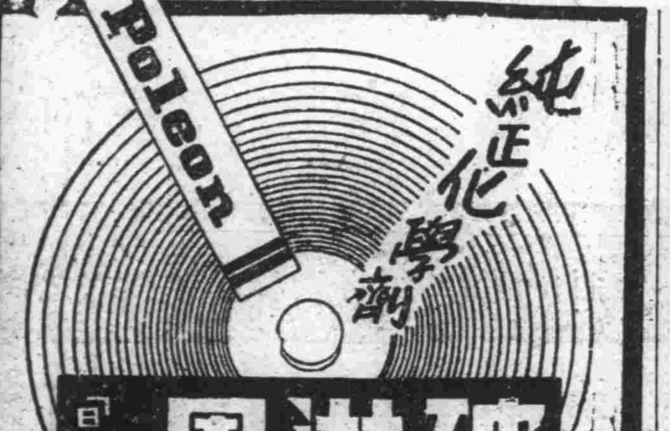

純正化學劑
破淋恩片 「日染牌」
二〇片・一一〇〇片
各地藥房均有出售
破淋恩、含有至純的兩種化合體、爲最標準的複基化學劑、獨占各界的信用。使以內服一法、不害胃及腸、而立即滲至深部病巢、專殺化膿及淋疾等病原球菌。故不需外科處置、在極短期間內、收見根本效果、一且治後永免復發。尤其毫無何等肉體及血液的副作用、故任意施得有効量之反覆使用。
中耳炎、喉核炎、丹毒、膿漏牙患、及急性慢性淋疾。
製造發賣處 日本染料製造株式會社
一手發賣處 稻烟商司公份股店

神經痛 腰背痛 關節痛
酸痛難忍
擦勞滅
不論男女倘有右列痛症者、即以溫熱手巾、將皮膚拭淨、塗以擦勞滅於患部、藥力自能滲入皮下、如是反覆使用即能清除一切痛楚
一兩分 二兩分
北京・天津 田邊公司

大倉洋行
營業科目
雜貨 食料品 土產物 機械金物類 原料 肥料 燐礦 糖 雜料 油類 保險業
本店 東京市京橋區銀座一丁目
支店 倫敦、紐約、巴黎、羅馬、布宜諾斯艾利斯、新加坡、孟買、上海、青島、天津、漢口、濟南、北京、新京、大連、奉天、太原、石家莊、其他
日本重要都市
哈爾濱
大倉商事株式會社青島出張所
南定炭業株式會社事務所
千代田生命保險相互會社代理店
大倉火災海上保險株式會社代理店
青島長山路四號 電話 牛皮廠 二〇二〇・七六〇

百代 墨水自來水筆
顏色鮮明 永不沈澱
品質堅固 筆尖滑順
各書局文具店均有代售

國民飯店 特色
西餐廳 開幕預佈
新聘京滬名廚 精製優良大菜 各式名目繁多 不及一一細載 烹調與衆不同 歡迎各界賜顧
裝飾內部 擇吉開幕
市民口福
地址：北京路八十七號 電話：二、七三四八號

服後舒適愉快精神煥發毫無痛苦
戒烟聖藥 新吉福德祿
▲老幼多病大癮小癮限期斷瘾保證毫無流弊▲
新吉福德祿、是濟世之妙品、治癮之靈丹、爲解救苦海中同胞之唯一良劑、經二十餘年之苦心研究、於去歲始告成功、在國外行銷極廣、救活之人不勝枚舉、凡染有鴉片、海洛英、嗎啡、白面及一切慢性中毒等症、服之無不藥到病除、並能於最短期間、解脫一切病魔、皆希有瘾同胞從速購服、早脫苦海、而登光明之路。
近代偉大發明
保證不犯比同毛病苦痛不但毫無疾痛而且快速回復健康至登光明之路
北京特別市戒烟藥許可證第二十五號
包裝五十片兩元五角一百片四元八角一百片九元四角六百片二十八元
總製造廠同仁製藥社 北京東皇城遊貫胡同
青島經理大谷益藥房 北京路山東路轉角 電話（二）三八六六號
分售處 華壹氏藥房 神州藥房 中國藥房 建美藥房 本市各藥房均有代售
總經銷東門裡中興商店○注意○外埠函購價目廿行另寄

完全的牙粉
昭瑞（ゼオラ）牙粉因有殺菌、收斂、換置等三大作用……所以較從來牙粉類根本不同、可稱斯界無雙製品
照瑞藥用牙粉
ゼオラ

# 神經衰弱如廢人
## 服用興奮藥劑爲害更大
## 根本原質補給方能除根

人爲萬物之靈的原因、就是因腦神經充足、思想高於一切、其他動物的腦神經、組織簡單、腦液量少、頭所含有成分、均不如人類健全、故思想、動作、亦不如人類敏捷、這是人類與獸類最不同之大異點。

人類雖然有這種的天賦智囊、應當保存它健全、運用它的知能、才不負上天造物、獨與特殊作用之苦心、由此觀之、我們是得怎樣的保護它、是得怎樣的愛護它呢！

現在的潮流是湧進的、人類的腦神經、也在終日受着疲勞、嬌嫩的神經最易罹致衰弱的現象。得神經衰弱的人、多半在二十歲至五十歲之男子、尤其是知識階級更甚。如青年學生終日不分晝夜的勤讀、發明家絞盡腦汁的研究、政治家日夜不分的思索、商業投機家不分晨夕的謀利、這都是神經衰弱的主因。尤其是二十多歲的青年學子、因學業勤勞、一因荒淫酒色、對於神經均有莫大的害處。

神經衰弱的現象、多半爲頭痛、頭暈、記憶不良、最甚者痙攣、麻痺、感覺缺乏、此症雖與性命無危險、然爲頑固之疾病、非治療得法、不能根本痊愈。

神經衰弱的原因、是由於以上的種種、在它的生理方面、是缺乏了幾種原質、就是來西丁、鈣、燐、等其外就是神經細胞的頹廢。

若素成分含有來西丁、故若素有補腦補血作用、故老年人腦力不足、衰弱、週身酸懶、服用若素、見效極速。燐與鈣、都爲腦神經中主要原質、已如前述、尤其骨骼方面、更有發軟之危險、故患神經衰弱、雖然沒有性命危險、可是因爲種種現象、輕則愚事遺忘、精神不振、重則遇事顚倒、四肢軟弱、終日昏瞶、成爲廢人、若素含有鈣、燐等無機鹽類、最爲豐富、故服用若素、乃是神經衰弱的根本療法、絕非有刺激性之興奮藥品可比的、若素更含有十餘種酵素、能與以細胞賦活作用、因細胞頹廢之神經衰弱、服用若素更爲相宜。

除此之外、若素治療食慾不振、消化不良、胃酸過多、胃炎、下痢、便祕、腸炎、及一切原因不明之慢性胃腸病、服用若素均有神功、其他如肺結核、腳腫、姙婦嘔吐、小兒浮腫、服若素均宜、若素更能預防傳染之腸傷寒、虎列拉、赤痢、流行性感冒、均有特別功效。

# 美容奇術
## 先由胃腸着手 方能面似荷花

據報載、入調查統計、我國每年輸入化粧品爲大宗、消耗費用數字、驚人、對於化粧品消耗這樣烈害呢？大半皆由於我國人士、對於化粧品心很重、凡是信任化粧品用品的、在青春發動期中的男女、用之更盛、尤其現代婦女、每一個人平均每年消耗化粧品費、約佔總額的二分之一。現代青年婦女、肯購買各種貴重化粧品、其目的不外乎想增加自己的美容、往往一個女子修飾實貴光陰、要費數小時的時間、備許多化粧品類來修容、如各種香粉、口紅、眉料、香水、胭脂……等。其實化粧品的功能、不見得就使每個青年男女增加美麗、因爲多數化粧品所含的成分、是採取修飾皮膚的材料混合而成、所以用完以後、可以得到一點表面的光澤美容、但是經過不多時候、到了這個表面的化粧品掉了以後、本來的面目仍然露出來、無形中修飾時所用的金錢、時光、就白白拋棄了。

如想得到真正的美容、唯一的方法、就是從內部清手、這種方法、就是先清理胃腸、因胃腸是身體構造上的基礎、無論體中任何部分的各種細胞都依賴胃腸中的營養來供給、如胃腸適宜、營養充足、並且各部的需要都能盡力將每日消化外剩渣滓排出體外、這樣全身血液、才能清潔而鮮艷、然後再循環週身、不致使身體各部發生變化、根本免除一切皮膚疾病、使各部組織健全、無一處不圓滿天然之美麗、而且天然面部之美、要比化粧品修飾的美麗、經久保持永久、絕不與人工之美相同。

反之、如每日所用的食物中、營養不良、則胃腸工作的能力、日久便要衰弱、這胃腸中積下不潔之物、不潔之物、阻礙血液循環、而生有害物質、血液最易刺激皮膚、而起疙疸粉刺一類的皮膚病、所以正當發育的青春時期、如果只一味信賴表面化粧、而不求根本美容方法、加之營養不當、血液不潔的時候、立刻就破壞了皮膚組織、而生有面皰、使潔白的身體、皮膚疾病、不只不能達到美容心願、而且一切皮膚本來的無瑕之美、豈不了毀壞了、冤枉！

欲求美容、必須從根本着手、則在求自然健美、使營養充足、胃腸強壯、每日必須在食物中攝取足夠的營養、那是很恐怕不能夠的、所以在食物以外、還必須服用最適合以上種種條件的營養品、就是胃腸補養藥中「若素」、因爲「若素」含有大量強健胃腸的「若素」營養素、維他命B、可以補助體內各部之需、及十餘種酵素、清潔胃腸、強健神經的活性營養、以及強骨灰分等、所以若素不但能得到白質……等、可以得到原用之美、並且不但可以保持健康、「若素」又能治療一切虛弱疾病、神經衰弱、血虛、歇斯的里等病。

若素價目：小瓶七角五分、中瓶一元五角、大瓶五元。各處大藥房均有售 總批發處：北京東單新開路 天津營業所 濟南營業所 青島營業所 三共藥品 製藥公司

R新5

## 調節食糧有充分準備
# 本市決無荒歉之虞
### 麵粉按所需數量準十日配給一次

本市食糧之調節、前經社會局召集全市糧商組織糧食聯合會後、價格極爲平穩、乃漸來雜糧價高昇、於是發生爭購現象、統社會局長以民食之安定於社會安寧關係極重、曾與關係當局商討救濟之策、並於前日起派李明德股長、王廼清股長、劉啓傳等赴糧食聯合會各部組合員調查麵粉分配數量及市民爭購麵粉之原因、茲調查經過、及當局對策、分誌如下：

**一調查經過一**

李股長等於前日調查糧食聯合會各部組合員之麵粉分配數量、數目均尚相合、至於市民之爭購麵粉、厥有二因、一、無有區域限制、在東鎭或西鎭之住民竟有至小港購麵者、而小港之住民赴東鎭或西鎭購麵者、亦必大有人在、於是發生既購得此區者、復往購彼區者、構成多購爭購現象、二、其爭購乃因欲多購、多購之因、則不外欲牟些微暗盤之利、又有住戶操多購嫌疑、以及一部組合員之惜售等情事、於是構成爭購之風、

**一當局對策一**

一、對市民歡告數語、當局對於食糧之調節已有充分準備、決無荒歉之虞、關於麵粉一項、每十日由糧食聯合會按照市民十日所需之數量分配於第二部組合員（零售商）、準十日分配一次、決無斷絕、希望市民不必多購囤積、僅購足十日之用即可、

二、第二部組合員（零售商）售麵應行注意之點、要以居住證爲購麵憑證、並且以附近居民爲限、每家祇准暫買一袋、并由第二部會員對購買者註記姓名、住址及家口、以作當局調查之參攷、

三、調查住戶及倉庫、當局對於食糧既有萬全準備、市民自當不必多購囤積、如果在當局勸告之後仍形多購囤積、即無異於擾亂民食安定、當局決定自即日起派員抽查住戶、如有多購囤積擾亂民食者、決予嚴懲、並沒收其囤積之麵粉、至於第二部會員亦希望於每十日領到分配之麵粉後、萬勿囤積惜賣、影響民食、自十日起、當局亦決自即日起調查倉庫、如發現其囤積惜賣者、亦必予嚴懲沒收、故希望市民及第二部會員、要切實協力進行、而完成民食穩固之萬全方策云。

## 市南分局長警
# 逮捕不法糧商
### 瑞興誠等三家經理司賬帶案訊辦

本市自實施麵粉配給以來、各指定分銷商號、門前異常擁擠、考其原因、或係不法商人、暗中操縱、或私行預售、或秘定價額（因之）一般市民、爲候購頭、徒呼負負、此中流弊、若不嚴行防止、紊亂市面、至深且鉅、市南警察分局徐樹蓮分局長、爲嚴查上項情形、防止糧商操縱起見、特飭屬嚴查、注意防止、四方路派出所警長潘鈞、查得四方路四十號瑞興誠麵粉分銷處、維縣路十四號德盛祥分銷處、不遵當局規章、行私預售麵票、當將瑞興誠司賬黃祖序、（二十九歲、即墨人、）德盛祥經理李鐘庭、（三十八歲、平度人、）帶局訊辦、同時四川路派出所警長費秉直查得故土路六十四號義興祥分銷號司賬遲彭德、（三十歲、即墨人、）用大車拉運配給之麵粉二十袋、在四川路廣州路口中途卸下五袋、由四川路同順成彭友沈念平、鄭華庭、鄭友方等三人接去、遲彭德以該號義興祥分銷處、暗中銷售麵粉、有違規定、特將該號司賬遲彭德、及同順成彭友沈念華等帶案訊辦云。

**一雜粮落價一**

本市雜糧交易、前於暴漲之餘、今已漸見迴落、十五日之雜糧市、火車高粱又迴落五角、包米落五角、惟元豆及完豆小麥、仍有上漲之象云。

## 中日交驩體育會
### 大會全體職員已決定

本（十九日（星期日）上午九時半、假泉體育場、在中日兩體協舉辦之第三屆青島日華交驩體育大會、正式揭幕、大會職員、業已聘定、茲誌錄於次

顧問、興亞院華北連絡部青島出張所長、緒方眞記、在青島日本總領事、高瀨眞一、青島日本居留民團長、岡田兼一、會長、青島特別市市長、趙琪、副會長、青島日本體育協會副會長、森澤磊五郎、華北青島體育協會會長、尹援一、總務、石川忠三郎、松崎雄次郎、中島盛一、大野清吉、敢田陞郎、近藤勝時、前田東一郎、張貽先、高橋憲三郎、麻生迅。

**一競技職員一**

△陸上部職員▽ 審判長、松崎雄次郎 監察主任、沼津勇 監察員、王季洲、嘉學輝、梁俊傑、竹內平次郎、北川伸、岩野福三郎、松下米一郎、牟秉麗 決勝審判主任、永島宗吉 決勝審判員、德重哲志、宮崎弘、林德造、川添英敏、顏鳳聲、馬伯卿、松岡義昌、武繼清、趙英武 計時主任、坂內友一郎 計時員、計榮德、鄒樹林、王輝智、森川熊藏、田口實、鈴木祐八、福西武雄、關本武夫 出發合圖員、前原鶴三郎、吉永譯 跳躍審判主任、堀江又五郎 跳躍審判員、梁德慶、赤木敏治、田村潔、安立美夫、柳田豐、林尾勝 投擲審判主任、鄒晉人 投擲審判員、大峰顯彥、原田義三、荒井一、李鴻文、董晉德 記錄主任、辰野滿夫 走、冰田保喜、丁昌奇 投、神原敏夫、蔡祝年 跳、藤本晟、陳紹光 進行員、劉長駿、方駿、日根野芳雄、和田利雄

△籃球部職員▽ 審判長、武繼清 審判員、葛壽林、原田史郎、荒井一 計時員、佐藤修一、顧鳳麟、梁儀慶 記錄員、雜賀要、佐久間程 記分、學生二名

△排球部職員▽ 審判長、宮崎弘 審判員、安立美夫、梶島武之、藤岡勤、龜中治男、鄒晉人、周志鴻 記錄員、前田英隆、三村貢、蔡祝年、李鴻文 記分、學生四名

△足球部職員▽ 審判長、谷源谷 審判員、鄒樹林、王輝智、尾池節、安齊止 計時員、宇野靜得、劉長駿 記錄員、丁昌奇、紅林岩男 記分、學生二名 通告主任、長澄市衛 通告員、于啓智、佐藤武雄、田原治男 器具係、大津寄芳夫、楊鏡平 醫務員、和久仁、太田憲止、中村久、牛山ミツ子 接待主任、馬景文 接待員、巳江久子、角田馥子、武藤美代子、片岡時子、張文錦、劉靜文。

（關係中日交驩體育大會之廣告）

## 市立醫院發現
# 猩紅熱患者
### 已送傳染病院治療

本市防疫當局對於本市防疫工作、力求嚴密、是以傳染病患者發生極少、本月十四日、經市立醫院發現姬養平（年七歲）患猩紅熱傳染病、市警察局衛生科據報後、當由消毒班、前往該患者住宅（貯水山路七號）施以消毒工作、并將該患者送往傳染病院隔離治療云。

## 捲煙小盒上
# 粘驗訖證
### 稽征機構益周密

青島統稅局、現奉華北統稅總局訓令、轉奉財務總署訓令、略以現行捲菸稽征手續、係於捲菸完稅後、就其箱面、監貼印花、並於開箱零售時、報由統稅機關、在所裝總箱表面、加蓋驗戳、以爲納稅之證明、但於零售菸件之最小裝置上、並無任何納稅標識、足資辨認、殊於查緝私漏、諸多不便、茲爲防止此項弊漏起見、擬定捲菸稅驗訖證實行辦法及施行細則、提經華北政委會議決通過公布施行、並按各級捲菸之需要、製定捲菸驗訖證二千種、現經規定、自本年八月一日起實行、施行以後、所有出廠菸件、除機關免稅菸件外、均須照貼驗訖證、方准出廠、嗣後查有未貼驗訖證之捲菸、概視爲漏稅貨品、應予沒收、照章處罰、該局奉令後、當即轉行各菸廠一體遵照、如期實行、並將上項辦法細則、佈告商民一體週知云。

## 東海飯店開辦
### 收寄郵件處

本市一等郵局、爲便利東海飯店旅客及附近一帶居民起見、將自本月十五日起於每日上午十二點至下午七點、（星期及放假日下午三點至七點）派人赴該飯店旧暫辦理郵務、並接寄通掛號、快遞及航空郵件云。又雲南路郵政支局、定自本月十六日起添辦國內匯易匯兌云。

## 博山降雨三日
# 農民狂歡
### 積極鑿井修路

博山通訊、萊土博山、前者降雨三日、農作物依此愁雨、一時躍動、農民狂喜、以下爲增産博山縣之近況、博山縣於第四次治運期間、亦率先努力、舉與落之好成績、從來無人顧及之砂地五萬官畝、以爲不能種植而放置之、此次各鄉規定區域以村民之親植其中二萬官畝已成功、甘藷落花生之種植、依前者之降雨、成長良好、同時爲共產匪強制之罌粟栽培地一萬官畝、亦種植棉花等、全縣努力增産中、增産必要之井、於百五十眼之縣分當數中、六月末已完成百五十眼、其餘將於近中完成、與此等增產態勢確立並行、農民自動的奉公補修各汽車路、及縣路、於茲亦可見萊土博山之方強之姿云。

## 新民會青島市總會
# 實施夏防工作
### 分宣傳組織清鄉等工作

新民會青島市總會、以現値夏季、爲期治安強化大衆之完成、以謀華北民衆之均能安居樂業、特實施夏防運動、實施夏防工作、項該會業已制定夏防工作實施要綱、茲錄誌於次：

一、宣傳工作、利用標字、標語、紙戲、電影、影展、無線電等、及依照各鄉區之中心地點、召開民衆大會、施行宣傳工作、於治安不良地區內、將敵方之僞宣傳變條、促起人民之反醒、並隨時施行巡迴宣傳、俾使治安地區內之治安日臻於強化、

二、組織工作、於宣傳工作終了後、相繼於各據點成立分會之組織、並將該工作逐漸推展、結成當地之青年團、自衛團、以確立保甲之制度、

三、清鄉工作、於治安不良地區、隨同討伐隊、剷除不良份子、捕滅敵方工作員、破壞敵方組織工作並勵行滿止各村落

四、特別工作、甲、防匪工作、（一）促進其自衛精神、（二）於鐵道沿路兩旁、嚴禁種植高粱、包米及一切高桿植物、友邦皇軍警備隊駐防地之周圍、亦在禁種之例、三、在高桿植物繁茂時期、共匪利用繁植物之防衛對策、乙、情報工作、以據點地爲中心、並於其他各地點設置情報網、丙、思想工作、於共產地區接近之鄉區、設立防共陣、以防敵宣傳之侵入、

五、訓練工作、爲使清鄉要員之增強、須加以訓練與指導、並對於分會青年團亦施行云。

## 鐵廠機器輪崩炸
# 工人傷頭

本市四方北山一路三十四號鐵廠之姪劉建治、年十九歲、德縣人、在沙嶺莊豐田式鐵廠作工、前日正在工作之際、因機器輪崩炸、傷及頭部、不治身死云。

## 著名舞蹈家崔承喜
# 演藝慰問皇軍
### 美姿妙舞極受讚揚

初度蒞臨華北之世界著名舞蹈家「半島小姐」崔承喜女士之舞蹈公演會、於本月十四、十五兩日、分在陸海軍慰問、並假座陸軍俱樂部、招待軍、興亞院、市公署等各機關方面特別觀賞、及一般公演、兩日來盛況、極爲熱烈。崔女士爲朝鮮京城人、十五歲時即入東京之舞蹈著名學校學習日本之各種舞蹈、後更確合朝鮮舞蹈、另創出新姿態之藝術、於友邦日本舞台、初現色相時、即以姿容美麗、表情動人、傾使觀衆爲之傾倒、其後經過長期間之練演及洗煉、舞技表情、尤爲逼眞、無論飾任何種腳色、均能激起觀衆最大之感動、其天賦獨厚、精技修練、終於崑足日本舞蹈之最高地位、而一躍站於日本舞蹈界之第一線、嚮聞遐邇、擁有大量觀衆、更赴歐洲法國、荷蘭、德國、比國、及美洲之中南美、巴西、阿根庭、墨西哥、智利、祕魯、並北非各處獻藝、足跡遍世界到處均受熱烈歡迎、此次更爲慰問皇軍、及研究中國之古裝舞、以充資材而來華、十四、五兩日更出演壓軸、以婀娜體態、曼妙清舞、靈活身段、動人表情、秀美姿容、陶醉青市觀衆之心靈、兩日來之盛況、誠屬空前未有云（寫眞係崔承喜女士之舞姿）

## 本報主辦懸獎入選論文
# 興亞紀念之意義
朱欽

自從鴉片戰爭以來、舊的中國逐漸的沒落、中國的生命、當然只有向着建設「新中國」的路線上開拓、但是到現在經過一世、舊的中國已經崩潰、破碎、甚至完全被落、但是新的中國究竟進展到若何程度、在這種新舊遞嬗交替的過程中、國民的生活景象、國際的遭遇又怎樣、是否除舊佈新、有所改進、這是我們觀察一下事實、可以肯定的說一句、自鴉片戰爭直至中日事變這一個長時期中、中國所走的途徑完全是黑暗的、頹廢的、滅亡的途徑、絲毫不曾使國際地位及人民生活有所改進或提高反之國民的生活也是愈來愈艱苦、英美帝國主義在中國的侵略勢力、也愈來愈擴張、而一切經濟權也幾乎完全操之於他們的手中、他們以強暴的手段吸取我們的血液、吸取我們的物資與金錢、並以卑鄙的手段實行其欺詐行爲遂令我們的政府信賴他們、而和同文同種唇齒相依的友邦日本相仇、他們以全力來使用其挑撥離間的手段、是爲了什麼呢、過去的中國政府、只茫然的信賴他們、以爲他們能夠幫助中國強盛起來 那曾看清他們險惡毒辣的陰謀、他們的陰謀不僅是爲了壟斷我們中國的經濟產業、他們更進而欲毀滅我們東方的文化、覆滅我們東亞人種、爲此、他們絲不惜以卑劣手段挑撥這老大民族與東亞的強國起釁、他們好坐收漁人之利以達到他們的目的、結果遂於民國二十六年七月七日引起了中日事變、而釀成東亞民族的自相殘殺。

戰爭是引起了、然而事實上並不像英美帝國主義者所期望的那樣美滿、友邦日本皇軍的神勇善戰、屢戰屢勝、打擊了主戰者的迷夢、而引起人民的厭惡抗戰、期望和平、同時友邦日本朝野上下、對中國所表示的親善提攜、更引起中國人民的反省與覺悟、於是廣大的和平運動展開在國民間、於友邦之扶持中新的國民政府成立了、大家已辨明了敵和友務力的在懺悔過去、期望將來以期在友邦日本領導之下、建設東亞新秩序、完成東亞共榮圈、同時在主戰者之一方蔣已筋疲力盡、中共之聯合陣線更成貌合神離、其內部之傑據、日趨尖銳化、他們主戰者所造成的究竟是什麼呢、是國家權益的出賣、是人民生命財產的無辜犧牲、是國內赤匪的毅延橫行、是民族元氣的斷喪、爲英美帝國主義者所利用、至至於遍地瘡痍而得不到一些援助、倡聯俄容共政策、至至於共匪蔓延而受其排擠、以致內憂外患、俱無力以敵、滿僞之政略可謂大失策矣、至於英美帝國主義者、不但徒費一番苦心、欲離間之者反因此促成團結一致合作提攜、亦可謂弄巧成拙矣。

故七月七日非爲悲慘之戰爭紀念日、實爲中國歷史上除舊佈新劃時代之紀念日、爲友邦日本開始興亞大業之紀念日、由於這一日、中國人才驚醒了迷夢、認清了現實走向了應生、由於這一日、日本才喚起了東亞民族的注意、首倡興亞之甚、予英美帝國主義者以驅逐的先聲、所以這發生中日事變的七月七日、遂定爲興亞紀念日而有着可資慶祝的重大意義。

與亞紀念日、至今已是五週年、在這五年之中、東亞繁榮之突飛猛進、其成績已斐然可觀、而去年十二月八日又勃發了以解放東亞掃除英美勢力爲目的之大東亞聖戰友邦以沉毅英勇之精神、依海陸空軍之神威、戰無不捷、攻無不克使英美在東亞之勢力能底消滅東亞完全解放興亞大業行將造成突飛我東亞人萬衆一心、協力友邦、以期早日滅此朝食。

## 小評
### 警告不法粮商及一般市民

民爲邦本、食爲民天、食糧之與民生關係至大、尤其在離亂之秋、這問題更覺嚴重、所以當局爲了順應時勢、早把民食問題預爲措置萬全、然而近幾日來忽然發生糧價飛漲、麵粉爭購情形、原因是爲甚麼？無非爲了不法糧商壁斷、和一般市民搶人自擾、他們受了特別神經衝動、覺得麵粉從今要斷絕、糧米也要隨之短少、無論買戶賣戶都想儲備一點、多吃幾日、在表面看來、他們似乎是謀劃週到、其實是背惡毒不過、果然麵粉食糧要中斷矣之、恐怕你眞個積如山、也有吃不成的一日、至於一般不法糧商、不知級和此中形勢、反思從中攫奪營利、那便等如引刀自剄、如今當局準備市民所需量準十日配給一次、決無缺乏之虞、市民當所照辨了。

## 現生油市
### 市況仍呈堅穩 期貨不易大落

本市十五日之現生油市、洋商進意仍然冷淡、廠家銷商及客幫續進辦、乃升越一元、市況堅穩、現生米市、貨主抗售頗堅、以存底單薄之故、前途似仍有翔穫樣、期生油市、人情低迴、然不易大落、返還亦屬無力、故徘徊於八元左右、開後以現貨交易尙利、空方補進乃升起元餘、然再漲似屬乏動、市勢乃演入迷離之途、期生米實主稀少、存戶堅守不動、遂升元餘、以交易狀況觀之、似有易升難落之象云。

## 湖社畫展
### 極得好評

北京湖社畫會、在青展覽一節、曾誌本報、聞該社現已假市禮堂公開展覽五日、（十五日至十九日）昨日爲第一日、前往參觀者頗多、展品中多爲當代名家作品、尤以陳緣督之畫、最爲名貴、山水人物走獸、無不兼備、極得觀賞者之好評云。

## 華北交通會社
# 招學習生
### 養成鐵路從業員

華北交通會社、此次以養成鐵路從業員爲目的、對第一次學習生、依如左之要項、廣行募集、茲探誌之如下、

募集人員、一、車站關係、濟南站四十名、青島碼頭三十名、青島站二十名、張店站十名、坊子站十名、兗州站十名、共計百廿名、二、機務段關係、濟南廿名、青島廿名、張店十名、坊子十名、共計六十名、三、檢車段關係、濟南廿五名、青島廿名、共計四十五名、四、電氣段關係、濟南十五名、青島十五名、共計三十名、五、汽車修理廠關係、濟南三十名、青島三十名、共計六十名、六、鐵路苗圃關係、濟南十名、青島十名、共計廿名、

應募資格、一、身體強健、志操堅固、年未滿十七歲之中國青年男子、一、高級小學校畢業、或同等學力者、

報名手續、一、呈驗文件、學生探用志願書、親筆履歷書、居住證明書、校長發給之畢業成績證明書、鐵路醫院發給之身體檢查證、像片、最近所照之脫帽二寸半身者、註明地址、呈交各志願站長、投考日期、七月二十日（當日截止）、考試科目、學科（國語算術）、口試、提出期間、自七月十日起、至九月九日止、費用免收、廣告則另行寄送。

## 本年營利所得稅
# 依新率繳納

本市統稅局、頃奉華北統稅總局訓令、以奉財務總署令開、前據大津啓新洋灰公司等商號十三家、及北京市商會先後呈請、對於改定征收所得稅暫行辦法、懇請暫緩實行、所有三十年度之稅額、仍請按照舊率征收各等情、業經分別批駁、令仰曾飭所屬、依照改定辦法、赳期推行、認眞辦理、毋任延誤等因、轉仰該局對於應在本年三月一日以後申報之第一類甲乙兩項營利事業所得額、其已申報者、應即依照新率迅速核定、通知繳納稅款、其尙未申報者、務即嚴行督催申報、剋期送局核定、該局奉令後、已通飭所屬、一體遵照辦理云。

## 關於展覽會出品之
# 寫眞作畫
遠藤一二（續）

更應以寫眞畫面具備、現有一重要問題、以寫眞於視爲一平面藝術上、形式之美、即構圖爲第一生命、所謂寫眞構圖、因明暗（白黑）之配合、調和、對比之適否、線之配置與構成等、而全形愿美、此問題因爲第一根本問題、大半已被解決、寫眞即作者認爲有必要部分、而撮了者、在攝影後、由一枚原板中、以一部分作畫、留有所謂取捨選擇問題、在非專門家所撮原板中、因其構圖選擇、具備形式美之作品固有、而以作者爲研究此問題、有待於先輩之指導者、爲重要之事、以上爲余對此次在展覽會出品寫眞之各位、略述製作態度之一端、要約如下：

一、寫眞價値、作者精神、在作品中表現者爲必要、其爲鮮明一見爲何之主題、

二、形式美、構圖爲切要者、

以上僅由寫眞藝術性觀之、而寫眞之價値不能不考慮、不單不僅限於藝術性之有無、其爲寫眞所持之生命、以紀錄價値爲重點之寫眞、即優秀記錄、報道寫眞縱以展覽會出品作品應有高尙評價、例如在大東亞建設途上、爲永久記錄現地社會的事象之寫眞、忠實的去抓住機會、其如持有重要記錄價値、則爲將寫眞生命無遺憾而發揮之作品也、在吾人周圍、題材無限、縱攝家庭內母與子生活之一場面、或攝幼兒天眞爛漫之場面、殊無限數、但其所寫之人物、以所寫者爲意識、尤以做作姿勢、如向正面之寫眞、以其人之面形爲機械而復寫、則無觀賞價値、蓋始終無其人之自然狀態與生活之生動記錄、因科學與精神之結合、爲作成寫眞文化、今後中國大衆寫眞家、究如何向上、早應主辦、對中國民衆文化發展運動上想決非小問題。

## 慰問金獻納者芳名錄

| | |
|---|---|
| 裕豐水五金行 | 五元 |
| 義昌水 | 廿元 |
| 太平洋鐘表行 | 五元 |
| 德昌厚記 | 五元 |
| 宏興五金行 | 五元 |
| 信昌火柴工廠 | 卅元 |
| 計七十元 | |
| 連前共計一千七百九十一元 | |

## 飛機獻金者芳名錄

△本報代收者

| | |
|---|---|
| 信昌火柴工廠 | 五十元 |
| 宏興五金行 | 五元 |
| 德昌厚記 | 十元 |
| 太平洋鐘表行 | 五元 |
| 義昌水 | 三十元 |
| 裕豐水五金行 | 五元 |
| 計一百〇五元 | |

△興亞新報代收者

| | |
|---|---|
| 松原三郎三泰印刷所 | 三百元 |
| 第二十五町內會（自第一鄰組至第三八鄰組、全鄰組醵出額） | 六百四十九元六角九分 |
| 第一鄰組一同 | 二十二元 |
| 第二鄰組 | 十三元九角 |
| 第三鄰組 | 二十一元一角二分 |
| 第四鄰組 | 二十三元 |
| 第五鄰組 | 三十七元 |
| 第六鄰組 | 二十元 |
| 第七鄰組 | 二十一元七角五分 |
| 第八鄰組 | 二十元 |
| 第九鄰組 | 十四元零七分 |
| 第十鄰組 | 十一元 |
| 第十一鄰組 | 十一元 |
| 第十二鄰組 | 十二元 |
| 第十三鄰組 | 十四元 |
| 第十四鄰組 | 十八元 |
| 第十五鄰組 | 十五元五角 |
| 第十六鄰組 | 十五元 |
| 第十七鄰組 | 十五元 |
| 第十八鄰組 | 十九元 |
| 第十九鄰組 | 十一元 |
| 第二十鄰組 | 十九元 |
| 第二十一鄰組 | 十五元 |
| 第二十二鄰組 | 十二元 |
| 第二十三鄰組 | 二十二元 |
| 第二十四鄰組 | 十七元 |
| 第二十五鄰組 | 十六元九角四分 |
| 第二十六鄰組 | 十九元五角 |
| 第二十七鄰組 | 十九元五角 |
| 第二十八鄰組 | 十八元 |
| 第二十九鄰組 | 十七元 |
| 第三十鄰組 | 十二元 |
| 第三十一鄰組 | 十八元 |
| 第三十二鄰組 | 十二元 |
| 第三十三鄰組 | 十九元四角 |
| 第三十四鄰組 | 十一元 |
| 第三十五鄰組 | 十六元零一分 |
| 第三十六鄰組 | 十七元五角 |
| 第三十七鄰組 | 十七元五角 |
| 第三十八鄰組 | 三十元 |
| 青島稅關日華外人職員一同 | 一千七百二十元 |
| 石井孝助 | 一百元 |
| 劉貽祿 | 十元 |
| 唐冠誅 | 三元 |
| 劉光裕 | 二元 |
| 朱奎 | 二元 |
| 宗澤達 | 一元 |
| 唐清林 | 五元 |
| 董繼綱 | 三元 |
| 吳友文 | 三元 |
| 方浩然 | 二元 |
| 何嶽 | 二元 |
| 葛抜鐵 | 七十五元 |
| 吉村[illegible]節 | 二十元 |
| 田金章 | 五元 |
| 胡印晨 | 二元 |
| 沈毅 | 二元 |
| 吳德才 | 十元 |
| 黃承熹 | 五元 |
| 李慶遠 | 二元 |
| 盧書淸 | 五元 |
| 何聰 | 四元 |
| 王恭甫 | 一元 |
| 胡承紹 | 二元 |
| 趙貽勳 | 三十元 |
| 吳及榮 | 五元 |
| 黃時岩 | 五元 |
| 郭熙怡 | 四元 |
| 翁長覺 | 十元 |
| 曾一銘 | 四元 |
| 羅明耀 | 五元 |
| 羅渠槿 | 四元 |
| 邵增祺 | 四元 |
| 顧新銘 | 三元 |
| 趙懷先 | 二元 |
| 仇申居 | 二元 |
| 楊存松 | 二元 |
| 馬光喬 | 二元 |
| 黃國忠 | 五元 |
| 王寶毅 | 二元 |
| 王祈明 | 十元 |
| 于清綸 | 十元 |
| 梁紐瞻 | 五元 |
| 林全景 | 五元 |
| 葉華崧 | 五元 |
| 董立心 | 四元 |
| 孫穎之 | 四元 |
| 龍璋 | 四元 |
| 許昶 | 二元 |
| 沈士毅 | 二元 |
| 陳文珍 | 四元 |
| 鍾大逾 | 十元 |
| 張舒周 | 五元 |
| 二木彥一 | 五十元 |
| 梁致瑞 | 十元 |
| 川村源一郎 | 二十元 |
| 劉芳楨 | 二元 |
| 戴季生 | 二元 |
| 榆林利重 | 四十元 |
| 石塚亨 | 三十元 |
| 賈恩元 | 十元 |
| 奧田忠誠 | 二十元 |
| 吉田潔 | 三十元 |
| 易宏 | 十元 |
| 梁覺民 | 五元 |
| 北村馨 | 十五元 |
| 中山景天 | 二十元 |
| 三浦宏達 | 二十元 |
| 作藤七五三治 | 二十元 |
| 李際陳 | 三元 |
| 徐端文 | 三元 |
| 平山德 | 十元 |
| 高橋正四郎 | 十元 |
| 西田豐 | 十元 |
| 梁橋リツ子 | 五元 |
| 國田正男 | 十元 |
| 山角勇介 | 五十元 |
| 岡本晃三 | 三十元 |
| 陳壽吾 | 十元 |
| 黃桂遐 | 十元 |
| 松永義武 | 十元 |
| 張書紳 | 十元 |
| 周志錦 | 十元 |
| 中筋登 | 二十元 |
| 植田賢成 | 十元 |
| 若林賢郎 | 四十元 |
| 兪作霖 | 五元 |
| 林滋基 | 五元 |
| 劉實銘 | 三元 |
| 江頭勇 | 二十元 |
| 成遠晃二 | 二十元 |
| 新谷俊雄 | 十元 |
| 藏潤田 | 五元 |
| 黃澄 | 五元 |
| 永田敏三郎 | 十元 |
| 坂下市郎 | 十元 |
| 井手大吉 | 十元 |
| 中島朝子 | 五元 |
| 江藤一男 | 十元 |
| 朱寅官 | 五元 |
| 山田龜太郎 | 三十元 |
| 古平一 | 十五元 |
| 鄧士珍 | 十元 |
| 張祖儒 | 十元 |
| 陳光新 | 十元 |
| 丁桂源 | 三元 |
| 許振民 | 三元 |
| 謝國英 | 三元 |
| 董來瑛 | 三元 |
| 黃志恒 | 三元 |
| 王濟卿 | 二元 |
| 江玶生 | 五元 |
| 楊國俊 | 三元 |
| 畢華慶 | 三元 |
| 潘雲鏗 | 三元 |
| 馬立山 | 三元 |
| 金鋒 | 二元 |
| 王錫疇 | 三元 |
| 趙叔文 | 三元 |
| 林湘雲 | 三元 |
| 田中隆男 | 十元 |
| 吉迥肇 | 十元 |
| 發輪馨 | 十元 |
| 夏懷之 | 三元 |
| 莊表榮 | 五元 |
| 沈叔彥 | 三元 |
| 陳灼中 | 五元 |
| 楊之泳 | 三元 |
| 陶源深 | 三元 |
| 施熙寰 | 二元 |
| 武書光 | 三元 |
| 劉恭福 | 二元 |
| 白慶國 | 三元 |
| 陳雲傑 | 三元 |
| 林玄聖 | 十元 |
| 朱啓昌 | 五元 |
| 袁慰新 | 二元 |
| 王威文 | 二元 |
| 王樂山 | 三元 |
| 陳志濰 | 五元 |
| 黃神前 | 二元 |
| 劉學鑫 | 三元 |
| 姜紐鋭 | 二元 |
| 楊直寺 | 二元 |
| 中山大禰男 | 十元 |
| 有田寬 | 十元 |
| 梅田飮男 | 十元 |
| 橋爪巖 | 拾元 |
| 寺田榮一 | 拾元 |
| 橋田慶雄 | 拾元 |
| 原田一雄 | 拾元 |
| 前島大次郎 | 拾元 |
| 最上二郎 | 拾元 |
| 間山實郎 | 拾元 |
| 園通傳 | 拾元 |
| 古賀光一 | 拾元 |
| 米村忠 | 拾元 |
| 安田勝巳 | 貳拾五元 |
| 陳穰華 | 四元 |
| 林石民 | 四元 |
| 曾文盛 | 參元 |
| 曾之榮 | 二元 |
| 下山要 | 十元 |
| 中島幸 | 三十元 |
| 孫昭熊 | 五元 |
| 華北交通社員某 | 五元 |
| 計二千六百七十四元六角九分 | |
| 共計二千七百七十九元六角九分 | |
| 連前共計四萬六千四百七十四元四角五分 | |

## 內外行情

【七月十五日】

### 本市市況

| | |
|---|---|
| ○生油期貨前場 | |
| 七月開 | 106,90 |
| 最高 | 107,90 |
| 最低 | 105,30 |
| 收盤 | 107,50 |
| 成 | 80車 |
| 八月開 | 107,90 |
| 最高 | 109,00 |
| 最低 | 107,30 |
| 收盤 | 108,50 |
| 成 | 900車 |
| ○生米期貨前場 | |
| 八月開 | 64,60 |
| 最高 | 65,40 |
| 最低 | 64,60 |
| 收盤 | 64,90 |
| 成 | 12車 |
| ○土產現貨 | |
| 甕生油 | 120,00 |
| 成 | 90甕 |
| 淨生油 | 122,00 |
| 成 | 50桶 |
| 生米 | 64,00 |
| | 65,00 |
| 成 | 150包 |
| 豆油 | 110,00 |
| 牛油 | 150,00 |
| ○雜糧市 | |
| 膠州小米 | 44,00 |
| 元豆 | 36,00 |
| 小麥 | 52,00 |
| 火車高粱 | 37,00 |
| 包米 | 36,50 |
| 元豆 | 35,00 |
| 完豆 | 35,00 |
| 小麥 | 52,00 |
| 小米 | 41,00 |
| 芝麻 | 62,00 |
| 濟南吉豆 | 44,00 |
| 濟寧吉豆 | 41,00 |
| 高密小麥 | 51,00 |
| 青口元豆 | 36,00 |
| 芝麻 | 63,00 |
| 本街生餅 | 23,50 |
| 生餅 | 23,50 |

### 外埠市況

| | |
|---|---|
| ○大阪短期前場開盤 | |
| 大新 | 77,00 |
| 新鐘 | 107,80 |
| 日蘆 | 60,90 |
| 寶素 | 75,70 |
| 新帝人 | 95,50 |
| 商船 | 100,00 |
| ○東京短期前場開盤 | |
| 新東 | 137,50 |
| 新船 | 97,80 |
| 滿鐵 | 75,80 |
| 三菱重工 | 88,90 |
| 日魯 | 84,50 |
| 滿業 | 59,40 |
| ○軍票對新法幣 | |
| | 17元16—15買 |
| | 18元16—1賣 |
| ○金塊市場 | |
| | 2,700元 |
| ○天津麵粉市場 | |
| 綠龍門 | 21,50 |
| 綠三角 | 24,80 |
| ○唐山雜糧市場前場開盤 | |
| 合豆 七月開 | 39,00 |
| 收盤 | 38,93 |
| 八月開 | 38,50 |
| 收盤 | 38,48 |
| 豆餅 七月開 | 90,40 |
| 八月開 | 89,99 |
| 收盤 | 89,80 |
| 豆油 七月收盤 | 97,60 |
| 八月開 | 98,00 |
| 收盤 | 98,20 |
| 生油 七月開 | 96,80 |
| 收盤 | 99,80 |
| 八月開 | 101,90 |
| 收盤 | 101,90 |
| 生米 七月開 | 53,90 |
| 收盤 | 53,80 |
| 八月開 | 53,20 |
| 收盤 | 53,10 |

# 鐵騎銀瓶傳

王度廬著・鏡海畫

## 第五回

喂群凶長河過烏騅　揮利退大漠埋俠骨

以後自己終生居於沙漠、與個沙漠裡長大了的、一定是個粗鹵不堪的小子。豈不太辜負此生？心中如此想着、未免懊悔的地方、然而遍地亂草月光、連樹都很稀少、哪裏還有井？涼風吹拂着衣裳、月已西墜、大概天色都快明了、那位病俠坐在那裡像佳不起來、由他的連天的劇烈的咳嗽之音、可知他是病又復發、走不動了、韓鐵芳的心中倒不禁惘然、又走回去、問那病俠身體覺得怎樣、並說：「如果覺得太支持不住、那不如我們慢慢地走、找個地方先歇下、依着我的主意、把病治好了、咱們再往西去、不然你老人家這樣病咧的身體、哪經得起長途的勞頓呢？」不料病俠一聽了這話、驀地站起身來、大聲兒說：「我不老！你叫我為前輩可以、但不能稱我為老人家！你既不是我的徒弟、又不是我的兒子、如何能稱我老人家？我今年方三十八、還不老！我的身體一點不弱、我的志氣一點沒銷、走江湖戰鬥時、我一點無畏懼、不然我本來早已投石袋警、永不再進玉門關、然而我冒着病竟進關來了、不是過見你我怕你西來有失、我早就往江南九華山去了！」韓鐵芳默許着說：「九華山？」病俠點點頭、說：「九華山、那裡我有一口氣未出、李慕白於十幾年前奪去我一件東西至今未還、此次我赴京師一行、趁着我還未死、我要把這幾件事辦完、雖然我因年途病發、在哈密耽誤了些日、但我的壯志並未稍減、我還要以垂死之軀在江湖上闖一闖、只因過見你、說實話、我還是想叫你到新疆給我那個人作個伴侶、我才重向西來、但我只要不死、我還是得再進一次玉門關的！」說完了又不住的感歎、韓鐵芳只得勸慰他說：「前輩總還是應以身體為重、既然前事尚有許多未辦之事、那末更宜休養！」

他才說到這裡、病俠竟連擺手、說：「不必說了！我的性情是躁、自從得病之後、脾氣更變得不好、我不願聽人在我的耳邊絮煩、你休怪我、我就是這個脾氣、一輩子都因這個脾氣才落得如此、咱們現在就走吧！」說着、他親自去解馬、他的劍鞘繫在鞍鐙之上十分的鬆亮、他上馬時的姿態是十分的矯捷、但待他手握住馬韁之時、他却又彎着腰咳嗽了一陣、韓鐵芳上馬等了半天、他方才咳嗽完、韓鐵芳就不禁皺了皺眉、就跟隨着這位病俠依然往西去走、又走了約十里、天色就漸漸發曉了、天空星光已隱、月色歛在西方天角、如一塊白銀似的、已經沒有了光華了、而遠處的山却更顯得青翠、回首東望睡眼迷濛煙雲的背後現出一點淡紫色、漸漸田中的小徑上有荷鋤的人來往、狼鴿也都紛紛落在田禾裡、少時、天色便已大明、金黃色的陽光都度在麥梢上、路過一小鎮、二人方才找了店房、用茶用飯、並歇了一會、韓鐵芳見病俠的態度總是抑鬱的、他也不敢發一語、由病俠付過了茶飯錢、二人依舊向下趕路、病俠除了有時須駐馬咳嗽、嗽過之後、他便策馬疾行、他的馬快、有時烏煙豹全都追不上、當日過了赤水鎮、次日渡過河、又從西安城府城以南掠過去、韓鐵芳向北望了望煙塵中隱了的西安城關、覺的十分壯麗、而那裡就有什麼金嚬王、銀嚬王、及仇人黑山熊之子吳元猛、心中頗想前往一闖、然而對父親洗恨自己的武藝不強、只得抑下胸中之氣、下決心、非去新疆請來那個帮手不可、不僅請帮手、還須要自己研習武藝手藝仇人、三年之後再報仇不晚、他安下心、隨着病俠西去沿途住店、分屋而寢、病俠也咳嗽的時候多、對他談話的時候卻少、連行三日過乾州、出長武、已入於甘肅地面、這裏的山就更多了、而土洞裡的居民却也更多…大地顯的荒涼荒涼韓鐵芳前聽過老鳥說過、這省內有什麼「雕山五虎」、必都是極為兇横的大盜、雖然如今是隨着病俠行路、有恃無恐、但他畢竟胸中懷着一些戒心。

## 日語講座

アナタ(ワ)ドナタデスカ。
貴方ハ何方デスカ。（您是那位？）
ワタクシ(ワ)〇〇ショウテンノモノデス。
私ハ〇〇商店ノ者デス。（我是〇〇商號的）
註：「店」字之發音「テン」即「帖恩」之初音、可讀作「天」字的長音

## 今日節目

▲八、〇〇新民體操▲八、二〇初等日語講座（一〇八）四宮春行▲八、四〇時局解述▲九、〇〇新聞▲九、二〇商情行市▲九、三〇行政工作報告（以上北京）▲一一、五〇唱片（青島）（一）新民之歌、草船借箭▲一二、〇〇報時、家庭常識、吃天然水有什麼害處（以上北京）▲一二、一〇職業介紹（青島）▲一二、二五娛樂節目、一、馬頭調、路寺得夢、蔡子明、二、唐山調、哭長城、魏鸞璽▲一三、一五工商常識（以上北京）▲一三、二五歌曲唱片（青島）雲裳仙子▲一三、三〇評書、水滸傳（第一五一回）蔣評芳▲一四、三〇新聞▲一四、四五娛樂節目一、相聲、大動員令、張緒二、廣東音樂、韶光社、一、念四風、二、春風飛雨、三、三潭印月、四、貴妃出浴、三灤州影戲、定僧播雪、德順影戲社▲一八、〇〇新聞▲一八、二五兒童時間、兒童之話、大東亞旅行記（二四）鄭稚心、兒童新聞▲一八、四〇中等日語講座（第二〇八講）益田信夫▲一九、一〇胖子戲、老媽上京、郭榮山、韓永光▲一九、四〇演講▲二〇、〇〇新聞▲二〇、二〇婦女時間、作者、林宵、誦讀、倪瑞君、短篇小說、介紹、去年元夜時▲二〇、四〇京音大鼓、斬蔡陽、白鳳鳴▲二一、〇〇單弦、葛市、（由天津電台轉播）石慧儒（以上北京）▲二一、三〇地方新聞預報節目（青島）▲二一、四〇灘黃、蕩湖船（下）張澤圃▲二二、〇〇報時、新聞▲二二、二〇京劇（以上北京）

## 海州組合出帆

海州行　得春　迎春　元泰　承春
福水口行
瑞祥　石日所行
永祥　昭祥　新
恒新　新順　吉祥
義　石島行
通　義順　太平
海州
株式會社中村組　膠岐輪船洋行　協信海運株式會社　海州汽船同業組合
電話22四五九　三七三號

**李家餃子樓**
東號廣告
專賣牛肉湯　蒸餃　味美價廉
海泊路六三號號後慶里內　電話2三六七六號

**鄒壬生大夫　針灸各科　診所**
專治夏令男婦各科　疑難雜症　針術精妙　手到病除　日夜應診
天津路中市　震東大藥房　電話（二）三一六七號

本報廣告部電話　日本人用二、二四一〇　中國人用二、二〇六〇

## 遺失居住證聲明欄

第一五〇〇六九號居住證遺失　泰山路八五號附十戶郭天吉
第〇二四二五五號居住證遺失　臺莊路一四號唐照德
第〇九六二八三號居住證遺失　新廣場一四五號劉玉珂
第一二六二六五號居住證遺失　周村路一二號張所春
第一五〇四四〇號居住證遺失　泰山路一八號王寶山
第一五七三三號居住證遺失　太平鎮一一二號丁珍啟
第五四八九七號居住證遺失　南仲家窪一二一號二戶李文俊
第一七三一八八號居住證遺失　金鄉路玉昇里內三號李元玉
第一五五三四二號居住證遺失　長山路三八號楊鳳高
第一二七四一號居住證遺失　利津路一三號胡神傑
第三一七四五五號居住證遺失　四方鎮膠家巷七號滕楊氏
第三二三八五〇號居住證遺失　東太平村小陽一路三〇號于本先
第一八一二二八號居住證遺失　無棣三路四號內七戶于得臣
第二九一二四〇六號居住證遺失　小村莊四三二號王啟山
第一九九五五六號居住證遺失　莘縣路市場二橫三七號王德祥
第一三九〇五五號居住證遺失　台東區充家莊一〇六號鄧學清
第四三七四七號居住證遺失　市外下河區滿莊村一四三臧寶任
第一七八八五六號居住證遺失　福建路三一號趙廷光
第四〇九一二三號居住證遺失　滄口大馬路一六四號于鑾卿
第一〇三二九七號居住證遺失　大沽路二一七號宋文卿
第一九三八五六號居住證遺失　東太平村三一號李福氏
第二四四八四一號居住證遺失　習口路二三號張文銳
第八一五八八號居住證遺失　即墨縣第六區馬哥莊村尹開永
第〇七三六八四號居住證遺失　貴州路一四號內三七戶張延水
第三三三三五一號居住證遺失　西仲家窪一一一號牛正貴
第一五九〇五七號居住證遺失　夏津路一六號李楨兆
第一二三三四六號居住證遺失　小港一路六五號趙玉芳
第二八二一三九號居住證遺失　西吳家村六二號吳立梓
第一七〇一〇四號居住證遺失　福建路一號附三戶王敬科
第一三一五六九號居住證遺失　膠州路一五八號管敦玉
第〇九一七二七號居住證遺失　四川路西廣場三號三戶李孝元
第一三一九四七號居住證遺失　高密路四一號荷殿富
第〇〇二〇〇九號居住證遺失　山東路一〇四號應美球
第〇三六七一六號居住證遺失　貴州路一七號附三戶王丕培
第一三三三八〇號居住證遺失　海泊路八九號蕭錫璋
第〇〇七九〇五號居住證遺失　河南路九〇號王鴻生
第〇〇七九〇七號居住證遺失　河南路九〇號王文彬
第二九〇一六〇號居住證遺失　小村莊一四六號趙秋芳
第二〇一二四八號居住證遺失　小港一路二三號宋咸慶
第一一八〇〇五號居住證遺失　朝陽路三號孫光宗
第五四七四六三號居住證遺失　台東區東廣場一九七號杜復元
第四八〇三八號居住證遺失　東仲家窪日德里內六號于秘全
第一六二四九八號居住證遺失　甘肅路三四號鄭培增
第〇四五四〇六號居住證遺失　費縣路一八號王少馨
第〇二四〇八二號居住證遺失　嘉莊路四號于鑑元

## 青島日華女學院招生廣告

一、招生定額　一年生四十名
二、投考資格　高級小學校畢業或具有同等之學力者
三、報名日期　七月十九日
四、考試日期　七月二十日起上午九時至正午
五、考試科目　算術　作文　日語（參考、修業年限一年）
青島魚台路一號　電話二、三八九六　日華女學院

**工廠出讓**　茲有四方嘉禾路九十六號毛巾工廠全部機器以及電話今欲出兌欲願兌者請到肥城路二十三號內電話二三九八五接洽可也　信昌工廠啓

**聘請技師**　今有濟南德興行欲聘請織襪技師一位有願就者請函本市嶧縣路一號德華染廠接洽可也　電話二〇八四一號

**招募**　一、譯電員（須熟悉電碼者）一、編輯員（須學識豐富具有經驗及編撰能力者）一、年齡二十歲至三十歲一、報名手續攜履歷書於每日十二時以後來社應試　館陶路三十九號同盛社樓上　中華通訊社青島分社

**遺失聲明**　啓者敝公司於民國三十一年四月三十日呈請財務總署發給外字第九十五號硫酸一萬二千市斤第一聯運單一只情因一時不慎致將此運單遺失除呈請鹽務局備案處註銷另行補發新運單外此運單向後無論落於中外人之手概作廢紙特此登報聲明　嶗山汽水公司啓

**律師于世琦代表中九醫院院長張達三聲明郭秉正脫離股東兼司務啓事**　茲據本市中久醫院院長張達三稱股東兼司務郭秉正現以無意進行特將本院股東退出兼職司務職責業經雙方結算清楚自本年七月一日起完全脫離關係煩代登報聲明等情據此本律師當即屬實合代登報聲明如右　事務所觀海二路七號

**遺失聲明**　敝人先父母在本市華陽路合發號立有存德堂乾順堂名義茲先父母均已逝世因遍覓無着除掛失並經先父母家庭清理委員證明由敝找保本息如數提出清結外特此聲明嗣後以上各摺據無論落於何人之手一概作廢紙此啓　敝人高宗瑚啓

**招聘**　本社因擴張業務對華人壽保險可迄五萬元成立採用後除薪水外并給津貼但要保證人社員二十八歲至五十五歲權定契約現擬招聘華人社員凡願就者自七月十五日至十八日間請持親筆履歷書來所與分所長面洽爲盼　千代田生命保險相互會社青島出張所　廣西路三十五號　電話二、六三三六號

**中國黃道會本部啓事**　夏歷六月六日爲我祖師誕辰本會舉行慶祝自六月五日起至七日止在湖南路十九號本部擺設香壇以便安清同仁隨時前來朝祖此啓　中國黃道會本部

**緊要聲明**　族姪張習敏（即張潤學）敗檢無行屢戒不悛挾懲反噬詐允國除不後僅爲發生任何等事故概與予及姪潤無涉又欲深究惟習敏知向予悔過予念宗誼不欲深究惟習敏由予担保之〇五八六六七五號居住證帶去今亦一併取銷合並聲明　張華人及姪潤標同啓

**出號聲明**　遡啓者敝號於本月廿六號出號隨身帶去二七六九九八號居住證一只除向警察局註銷外該君在外一切行動概與敝號無涉特此登報聲明　金鄉路三十三號同義公啓

**出號聲明**　敬啓者敝號彭友申效魯君因有他就於六月頭之居住證向未交回自此作廢後於本號無關特此聲明　□北路順泰號啓

**遺失聲明**　敝人不慎將市公署所發之徽章一枚第三八八號遺失除向市公署呈請註銷外特此聲明作廢　敝人李由亭啓

**遺失聲明**　遡啓者敝人頭一七九五號關路車一輛一時不慎被□人騎去除向警察局呈請註銷外特此登報聲明　沙鎮路莊村王福林啓

**遺失聲明**　茲在沙買到三十一年七月一日劉雲科惜照付未列號票一只計洋一千元因不慎遺失除向付外特再登報聲明作廢　沙河和慶昌記印立東記名下青島豐昌恆　和慶昌啓

**遺失聲明**　台東區防空分團第五指導組警備系班員附號十三號遺失無論落入何人之手內概作無效　台東區區長啓

**遺失聲明**　茲遺失學生自行車牌第六百十七號除呈請警察局註銷外特此登報聲明作廢　張志澄啓

**遺失查驗證書聲明**　氏名下滄口區嶗翁村西南窪民有禾稼地一段計中畝三分正執有前財政局查驗證書爲憑此項證書不慎遺失除由村長劉元連證明並呈請財政局補發外特此登報聲明上開證書嗣後發現作爲廢紙　嶗翁村崔緒氏謹啓

**緊要聲明**　啓者敝行担保領之居住證孫克瑞第一五一二九五二二徐延正一六四八六九號石肖彭第一五三二一六八楊德會帶去除向警察局呈請註銷外特此聲明因已出號隨身　裕祥汽車行李樹政啓

**國民西餐飯店廳開幕預告**　裝飾內部擇吉開幕　地址北京路八十七號　電話二、七三四八號

**教授外國語　德。法。英三國語言！**　能在百日內學習之成績等於出洋三月之所得、賈克遜教授曾在歐美有很悠遠之教學經驗。是學習外國語者一個良好的機會　賈克遜授教　廣西路四十二號

## 安平

滄口路廿二號　電話（二）五二四八
時間　每日午後一時起至十一時止　循環開演
票價　池座一律一元　學生兒童一律七角　加捐一成

今日非常供獻　國華新片　時裝社會輕型香豔諧趣巨作

**新人美計**

程小青編劇　鄭小秋導演
周曼華　呂玉堃　慕容婉兒
蒙納　周起　陳聯　周鋁　暨全國體明星動員
本片上映准保支配觀眾情感二小時！
父子同槽　各有所欲　妻妾拉馬　別具用心
處處春光外洩！一室亂七八糟！
梨花壓海棠；色不調和；鴨伴野鴛；甜蜜夢；劇情借！刺激深！表演嶄！噱頭妙！　幕幕諧趣　令人絕倒
講戀愛一身擔八面、來者不拒！鬥智謀老鷹抓小雞、沒有個跑！

長期前待日短優券三暫停用

## 明星大戲院

四場　四、四五　六、〇〇　七、一五　八、三〇　循環
七月十四日起公演
滿洲映畫協會作品
葉苓　蕭大昌　主演
諷刺幽默社會巨片
**黃金夢**
開礦失敗、礦主耗資、人萬鉅萬、時來運轉、中彩票大發財、
下期公映　樂園思夢

## 慈光大戲院

東鎮　雲門路二十三號電話三一六八八
循環開演　每日一時起至晚十時　星期例假一時開演
座價　優等四角　兒童學生三角　加捐一成
今天獻演（新華影業公司出品　大偉大）
顧蘭君　李英　主演
全部對唱歌白哀情巨片
**薄命花**
火山血淚女兒苦！　舞場湯團吃家同吃！
下期公映　現代日本

## 金城大戲院

西大森南村路十二號
**徐碧蘭　陳鳳娥　筱明月**
午戲　編排新戲
夜戲　全部　兒比父大一歲
座價　池座前十排一元　池座後五排七角　樓座一律七角　碼票三角　外加觀覽捐一成
售票時間　每日上午十時　先期售票　對號入座

## 新華大戲院

東鎮　福寺路六十三號電話〇三五五六　分院
由滬禮聘新角今日日夜登台
**朱春霖　汪雪豔　張曉忠**
張盛侯　汪豔霞　陸憶雲　張奎官　蘇樹棠　張信雲
今天午戲　九龍山　嫦娥奔月
今天夜戲　南陽關　天雷報　穆柯寨
票價　樓上一律九角　當業劇計　樓下四分　一角　獎金　日場　終得　元兩　夜十　決不　落空

## 中和戲院

青島東山路北首電話二六二三
**王慧秋　袁小樓　黃寶岩　婁亞儒**
午戲　遊龍戲鳳　大登殿　取洛陽　接演　六　白蟒台
夜戲　十九本　西遊記
午戲價目　池座九角　樓座七角　邊座五角　碼座三角
夜價　池座前十排一元　池座後五排一元　樓座一律七角　邊座每位五角　碼座每位三角　在外加捐〇分

## 光陸大戲院

平度路二十二號　電話〇七八三二
循環開演　座價　樓上下一律一元　學生兒童七角　加捐一成
（打破夏季影院沉悶空氣特選頭輪新片）
今晨貢獻已轟傳島人民大動上海傳久遠北江南故事間絕遍鉅作
國華公司著名香豔古裝歌唱哀情鉅片
插曲三支清婉動聽
賣身！遭遇！揮金！落魂！廟會！趕考！被誣！起解！會審！團圓！
金嗓子周璇主演
**蘇三艷史**
風流小生舒適助演　飾王金龍
多情多義的蘇三　一心一德的王金龍　絕對客滿捷足早臨

**青島日華釀造株式會社出品**

國光銘酒　甘美可口　氣味清香
度量　足光　精酒

各埠代理　北京豐順德棧　前門外魚市口鮮十五號
天津福華線店　天津宮北二道街
即墨日新商行　即墨城西關
平度東興成　平度縣東門外
南村新茂永　南村大街
濟南富有商行　濟南二馬路緯九路立內一恆大信
濰縣裕豐協　濰縣東關魚市街東口

青島代理　福祥泰利記　江寧路六二號　電話二四〇九四
萬利號　河南路四九號　電話二八二二
華盛號　錦州路六七號　電話三〇七一六一轉

華北總代理華信行精酒運銷公司　青島李村路八號　電話2五二三六號

**戶井齒科醫院**　拔齒、治療、專門、　肥城路三號（德縣路口）　電話（二）七二九〇號

**耀宗醫院**　科目　內科　外科　眼科　皮膚花柳科　地址高密路四十八號　電話二八七三四號

**異美齋**　合記便餐館　電話陽順　隨叫隨到
豬牛肉蒸餃上市
地址：博山路九六號　電話：（二）五八六五號

**明星日夜攝影藝術超羣**　青島高密路五四號
取價低廉交件迅速　電話（二）四九八九號

**寶鼎蚊香**　是近代最新發明的兩用品　不特殺蚊力大且能避瘟防疫今爲酬謝顧客價目特別減低各大藥房商店隨處均可購取　青島四方昌化路　吉祥製香廠　招聘本外埠代理店

**德盛號**　販賣大小鐵筒　寧波路二十二號　電話分機2二八〇七號

**張萬年大夫**　確具把握負責根治　**花柳淋病**　初起久患屢治不愈

對最近治淋學術進步情形及臨床實驗成績報告前因實用化學療法及電子療淋機治療急慢性淋病確具把握經於去年九月初公開貢獻社會茲特將成績報告藉知證治効能眞相

**花柳淋病初起久患屢治不愈絕對負責根治也**

淋病治療。年來因醫藥文字宣傳。已成爲醫學界研究競進之焦點。亦頗能喚心一般人對此之關心。敝人專心治療。時逾十六載。臨診實驗之成績。對於淋濁病之治療。依據藥効者。可十之七八。而必由醫師經驗。爲之隨機應變。支配合度。乃能取効。關於治淋之醫法及藥物。在學術方面最近進步之情形。余早經因實驗有効而在一九四〇年九月初。刊登各報公佈。蓋此種電療及化學療法。運用得當。確能短期斷根也〇茲復述崖略。二度共獻

**電學療法**　系外線之電療早已淺落。長波透熱亦嫌利少弊多、茲波製作頗見進步然最近電子療淋機、根據外差式原理。尤擅特効、治急性淋迅速可靠。
**免疫療法**　一般製劑無論多價重價自家及混合、祇能提起波動性折體故收効較差最進步之淋菌抗毒素則爲自動性免疫。故力宏効確、治慢性淋靈極。
**化學療法**　新製劑如德國烏利龍法製大健風治大龍寶威出品等、治慢性而能配合適當醫藥併合實用確有特効、但單用不按藥理則亦難收預期之効果也。

診所　青島天橋西頭雲南路八七號　電話二七七四四
濟南普利門外五十三號　電話二八二一七
時間　自上午八時至下午十時　星期照常隨到隨診

**貧民有病免費施診**　近日天氣漸暖。百病叢生。有病之人。家中貧寒。無力求診。可駕至觀象一路一號楊道眞醫寓就診。免費施診時間……每日上午九點起至十一點止。星期日休息。

**維新藥房　附設診療所**　經售世界各廠名藥　負責根治性病　專科戒烟七天斷癮　內外婦女小兒各科　手術敏捷經驗豐富　開幕紀念施診一月　地址濟寧路文二號　電話二四五八號轉

今天購金筆一枝奉贈副號一枝
**買一枝送一枝**
國產派拉蒙金筆　製筆工廠七週紀念　破天荒犧牲　新義七天　好機會切勿錯過
青島美利時分行　青島北京路中華樓內進

新型派拉蒙金筆售十五元　特種派拉蒙金筆每枝九元
甲種派拉蒙金筆每枝七元　乙種派拉蒙金筆每枝四元
出類超羣不同凡響
**改良毛筆**　枝枝上選　包退包換
甲種派拉蒙毛筆特價九角　乙種派拉蒙毛筆特價六角三

S45

**潔齒防蝕**

蟲牙因何長生？即爲口中所積留之遺殘食物變能發生黴菌及酸酵素之作用乃變成一種乳酸及各毒質便能侵犯牙齒使牙齒受莫大之損傷。欲防此患可用消毒殺菌兼能清口利齒之雙美人牙膏此膏尙有特殊美白牙齒之作用。因此牙科博士莫不推選也

洋廣貨店均有出售

**雙美人牙膏**

總行大阪中山太陽堂　（分行）奉天・天津・大連　青島・上海・南京・漢口